Fátima

Archidiócesis de Valladolid

Año XX – Época III
N.º 232 – Noviembre 2012

Benedicto XVI orando en la Capelinha

Carta del Presidente Diocesano
Nuestros compromisos (II)...2-3

Intenciones del Papa y la CEE .3

Historia de Fátima
Sexta Memoria - 46 a 47.....4-5

Catecismo de la I. Católica 6

Actividades diversas 6

Llamadas del Mensaje de Fátima
35. Misterios gozosos (II).....7-9

Tesorería.....9

Intercesores y modelos...10-11
San Carlos Borromeo

Opiniones 12-13

Actualidad 13

Sonreír y reír.....14

Nuestras actividades.....15-16

Edita: *Apostolado Mundial de Fátima* —*Ejército Azul de Nuestra Señora*— *de Valladolid*
Monasterio de la Visitación - Juan Mambrilla, 33. Tlfs. 983 209 376, 699 834 276
Maqueta: José Emilio Mori Recio, Administrador informático del Arzobispado
En Internet: www.archivalladolid.org *(boletines disponibles en formato PDF, en color)*

Carta del Presidente diocesano

Vivamos nuestros compromisos (II)

Muy querida/o hermana/o en los Sagrados Corazones de Jesús y de María:

En el Boletín de octubre comenzamos a explicar el contenido de nuestros compromisos adquiridos el día en que comenzamos a pertenecer al Apostolado Mundial de Fátima. Por ser el mes dedicado al Rosario, comentamos: *"Rezar una parte del rosario todos los días"*. En este mes nos vamos a detener en el 1º: *Vivir las exigencias del* ***Evangelio***. Este compromiso puede ser considerado como muy extenso, pero en realidad podríamos decir que está resumido en las **Bienaventuranzas**. Veámoslo:

EL SERMÓN DE LA MONTAÑA EN EL QUE SE PROCLAMARON LAS BIENAVENTURANZAS, POR CARL HEINRICH BLOCH (S. XIX)

1.ª *Bienaventurados los pobres en el espíritu, porque de ellos es el Reino de los Cielos*. Son pobres para Jesús aquellos que tienen como única riqueza a **Dios**. Hay personas a quienes Dios ha donado muchos bienes de inteligencia, de salud corporal, de dinero, de posesiones, y se administran con humildad, con austeridad, porque eso es de Dios y lo emplean en servicio de los demás. Personas que carecen de muchas cosas y desarrollan una envidia permanente sobre lo que otras poseen. Aquellos son los pobres en el espíritu. Estos, no. En aquellos, Dios reina porque con su libertad Le reconocen como su Creador y Señor, y ellos se sienten meros administradores de lo recibido.

2.ª *Bienaventurados los mansos, porque ellos poseerán la tierra*. La mansedumbre es la virtud que modera la ira con el **dominio** propio, ayudado por la gracia de Dios. Jesús mismo se puso como modelo cuando, después de demostrarlo con sus apóstoles, con las gentes que le seguían y con los pecadores, dijo: *Aprended de Mí, que soy manso y* ***humilde*** *de corazón*. Y es en el corazón donde se fragua la virtud de la mansedumbre, y se manifiesta en pensamientos, palabras, deseos y obras.

3.ª *Bienaventurados los que lloran, porque ellos serán consolados*: Esta bienaventuranza nos recuerda el llanto de Jesús sobre **Jerusalén**, previendo las desgracias que sobre ella habrían de venir por no

haberle recibido como el verdadero Mesías esperado, es decir como el Hijo de Dios, hecho Hombre, para ser el único Redentor de toda la Humanidad. Si lloramos con ese don de lágrimas concedido por Dios, por tanta **corrupción** moral, con la cual Dios es ofendido y el hombre seriamente perjudicado… Él mismo será nuestro consuelo.

4.ª *Bienaventurados los que tienen hambre y sed de la justicia, porque ellos serán saciados*. La palabra "justicia" entendida en un plano humano se refiere a dar a cada uno lo que le **pertenece** porque es suyo. Y cada cual da a cada uno lo que le pertenece, es decir, sus derechos, cuando cumple fielmente sus deberes. Ciertamente, tener hambre y sed de justicia es tener grandes deseos y poner todos los **medios** posibles para que desaparezcan todos los robos y fraudes de dinero, de fincas, de fama y honor, de vidas humanas, de conseguir tantas realidades necesarias para vivir dignamente como personas. Esta es una gran necesidad que es preciso llenar. También justicia en la Biblia es **santidad**, lo que Dios quiere, y lo que Él quiere es que cada uno posea lo suyo.

5.ª *Bienaventurados los misericordiosos, porque ellos alcanzarán misericordia*. Si tenemos el corazón lleno de compasión por el que padece **miseria** o grave necesidad de cuerpo o alma y tratamos de solucionarla con las **obras**, esto tendrá como premio que también el corazón de Dios se compadecerá de nosotros.

(Continuará)

Valladolid, 1 de noviembre de 2012,
Solemnidad de Todos los Santos
Jesús Hernández Sahagún

Intenciones del Papa y de la Conf. Episcopal

Noviembre 2012

General: *Para que los obispos, sacerdotes y todos los ministros del evangelio den valiente testimonio de fidelidad al Señor crucificado y resucitado.*

Misionera: *Para que la Iglesia peregrina en la tierra resplandezca como luz de las naciones.*

CEE: *Para que mediante el ejemplo el Espíritu Santo inspire a obispos, presbíteros y diáconos a anunciar el don de Dios con lenguaje apropiado a nuestro tiempo.*

Diciembre 2012

General: *Para que los migrantes sean acogidos en todo el mundo con generosidad y amor auténtico, especialmente por las comunidades cristianas.*

Misionera: *Para que Cristo se revele a toda la humanidad con la luz que emana de Belén y se refleja en el rostro de la Iglesia.*

CEE: *Para que el bien incuestionable del matrimonio y de la familia sea reconocido en nuestra sociedad, y se promuevan las medidas sociales, políticas y legales que lo favorezcan.*

Donativos para el Santuario de Pontevedra

Número de cuenta propia (BBVA): 0182-2233-56-0203393790

Historia de Fátima

Sexta Memoria: 46. a 47.

46. Vida humilde y pobre

El Dr. José Galamba de Oliveira, que hizo sus estudios sobre Fátima cuando todavía estaba todo como en el tiempo primitivo de las apariciones, y **vivían** todavía las personas de aquel tiempo, escribió en su libro *Jacinta* (8.ª ed. port., pág. 154): *"La familia de los videntes no ahorró un real siquiera. Tenían lo necesario para vivir. Unos continuaron así, los padres de Jacinta. La familia de Lucía empobreció"*.

El Sr. D. José Alves Correia da Silva, obispo de Leiría *(foto)*, en la carta pastoral que escribió sobre el culto de Nuestra Señora de Fátima, en 1930, dice, refiriéndose a la familia de los videntes: *"No se vislumbra en ellos ningún interés ni vanidad. No aceptan limosnas o regalos que les quieren dar. Y cuando resolvimos reclamar para nosotros la dirección de las obras y del movimiento religioso, nos* ***entregaron*** *religiosamente, hasta en la misma especie, los dineros y objetos de valor que el pueblo en su fervor dejaba en el lugar de las apariciones. Sus padres tenían solo para ir sosteniéndose, y hoy continúan viviendo en esa suficiencia; vivían de su trabajo, y de su trabajo siguen viviendo. Nada se alteró en su vida, y han pasado trece años"* (Carta Pastoral, 1930).

EL OBISPO DE LEIRÍA, JOSÉ ALVES CORREIA DA SILVA, CON SOR LUCÍA

El Dr. José Galamba de Oliveira añade más en referencia a mis padres, porque los padres de Francisco y de Jacinta no tuvieron nada que sufrir en este sentido. Nuestra Señora no se apareció en una de sus propiedades, y para el **pastoreo** de sus ovejas, para sustituir a Jacinta y Francisco, tenían a Juan, que era todavía pequeño y al que le pertenecía por edad —tenía 11 años— ser el pastor de las ovejas en ese tiempo. Solamente no fue él, porque Francisco y Jacinta pedían a sus padres con insistencia ser ellos los pastores, para ir en mi compañía. Así, mis tíos no tuvieron estas dificultades; podían mandar a Juan a pastorear su rebaño y quedar con Francisco y Jacinta en casa. **Vendieron**, con todo, también el rebaño, porque enfermaron los niños con la peste neumónica. Así dice el Dr. José Galamba de Oliveira: *"Las apariciones les acarrearon una serie de perturbaciones y perjuicios"*. (*Jacinta*, ed. port., pág. 154).

Pero en todo esto están los planes de Dios, que escoge a cada uno para realizar por su medio la misión a que le destina. Así Cristo dice en su Santo Evangelio: "*No me habéis elegido vosotros a mí, sino que yo os he elegido a vosotros, y os he destinado a que vayáis y deis fruto, y vuestro fruto dure*" (Jn 15, 16).

Esta elección exige **fidelidad** en la correspondencia, como dice el Señor también en otro lugar: "*Si alguno quiere venir en pos de mí, niéguese a sí mismo y sígame*" (Mt 16, 24).

Es que toda la obra salvífica de Dios se asienta en el pedestal de la Cruz redentora de Cristo.

47. 13 de octubre: La duda persiste

Así llegamos al 13 de octubre de 1917. Corría el rumor de que iban a lanzar allí una bomba en el momento de la aparición, que mataría a todos los que allí se encontrasen. Entonces mis padres dijeron:

—Nosotros vamos con ella, que si ella va a morir allí, nosotros queremos **morir** también a su lado.

Y a la hora conveniente, aunque llovía torrencialmente hacia media mañana, salían conmigo queriendo abrirse paso entre la multitud. A mi madre, enseguida, la perdí de vista. Mi padre consiguió llevarme de la mano hasta junto al lugar de la aparición. Después, no lo volví a ver hasta que, por la noche, me encontré con ellos en nuestra casa. Después de este día, las personas **preguntaban** a mi madre:

—Entonces, Sra. María Rosa ¿ahora ya cree que Nuestra Señora se aparece allí en su Cova de Iría?

Mi madre respondía:

—Yo todavía no lo sé bien. Para ser Nuestra Señora, ¡es una cosa tan grande de la que nosotros no somos dignos!

Es que, posiblemente, mi madre nunca tenía pensado que es en nuestra **indignidad** donde se manifiesta la grandeza de la misericordia de Dios. Así lo dice Nuestra Señora en su bello cántico del Magníficat: "*Porque el Señor miró la humildad de su esclava, todas las generaciones me llamarán bienaventurada*" (Lc 1, 48)

Otras veces venían personas queriendo **felicitarla** porque Nuestra Señora se había aparecido a una de sus hijas.

Mi madre respondía:

—¡Yo todavía no sé bien si todo eso es verdad!

—Pero entonces, ¿no vio el milagro del sol?— preguntaban.

—Yo vi, vi, pero... ¡me pareció una cosa tan grande de la que no somos merecedores! ¡Todavía me quedo pensando si ello puede ser cierto! ¡Y no sé!

Lo que así le hacía pensar era el conocimiento que tenía de su propía indignidad y de la indignidad de todos los suyos, junto a su profunda **humildad**, y que solo le faltaba decir, como san Pedro: "*Apártate, Señor, de nosotros, porque somos pecadores*".

("Memorias de la Hermana Lucía", vol. II, págs. 145-147 – Continuará)

Catecismo de la Iglesia Católica

La Iglesia, madre y educadora

El Catecismo de la Iglesia Católica nos enseña en los siguientes números:

«**2047.** La vida moral es un culto espiritual. El obrar cristiano se alimenta en la liturgia y la celebración de los sacramentos.

2048. Los mandamientos de la Iglesia se refieren a la vida moral y cristiana, unida a la liturgia, y que se alimenta de ella.

2049. El Magisterio de los pastores de la Iglesia en materia moral se ejerce ordinariamente en la catequesis y la predicación tomando como base el Decálogo que enuncia los principios de la vida moral válidos para todo hombre.

2050. El Romano Pontífice y los obispos, como maestros auténticos, predican al pueblo de Dios la fe que debe ser creída y aplicada a las costumbres. A ellos corresponde también pronunciarse sobre las cuestiones morales que atañen a la ley natural y a la razón.

2051. La infalibilidad del Magisterio de los pastores se extiende a todos los elementos de doctrina, comprendida la moral, sin los cuales las verdades salvíficas de la fe no pueden ser salvaguardadas, expuestas u observadas».

P. Anciones

Actividades diversas

Devoción de los primeros sábados: 3 de noviembre y 1 de diciembre

18:00 Exposición del Santísimo

18:15 Santo Rosario

18:35 Meditación de los misterios del Rosario y Bendición con el Santísimo

19:00 Santa Misa, Salve y veneración de la Medalla de la Virgen de Fátima

Tiempo eucarístico-mariano-reparador: 13 de noviembre y 13 de diciembre

16:00 Exposición del Santísimo

18:00 Hora Santa con Rosario y Bendición con el Santísimo Sacramento

19:00 Santa Misa, Consagración al Corazón I. de María, Salve y veneración de la Medalla de la Virgen de Fátima

Fiesta de las siete vírgenes y mártires Salesas, beatas M.ª Gabriela de Hinojosa y compañeras - 17 de noviembre

Coro "Virgen Blanca" - 8 de diciembre. Misa Parroquial de San Antonio de Padua en El Pinar de Antequera.

Fiesta de santa Juana Francisca Fremiot de Chantal - 13 de diciembre

Actuaciones navideñas Coro "Virgen Blanca" - 2.ª quincena de diciembre

EJERCICIOS ESPIRITUALES

Centro de Espiritualidad ☎ 983202022

16–18 Nov.: *"Yo sé en quién tengo puesta mi fe" (2Tim 1, 12)*

5–9 Dic.: *María, peregrina de la fe (beato Juan Pablo II)*

26–30 Dic.: *"Creéis en él y así os alegráis con un gozo inefable" (1P 1, 8)*

Llamadas del Mensaje de Fátima

35. Contemplación de los misterios gozosos (II)

Segundo misterio: La visitación de Nuestra Señora a santa Isabel

En la segunda decena del rosario, recordamos la visita de Nuestra Señora a su prima santa Isabel. Dejamos en el primer misterio al **ángel** en diálogo con María, habiendo aquel añadido después: «*"Y ahí tienes a Isabel, tu pariente, que en su ancianidad ha concebido también un hijo, y la que era llamada estéril, hoy cuenta ya el sexto mes, porque para Dios no hay nada imposible". Dijo entonces María: "He aquí la esclava del Señor; hágase en mí según tu palabra". Y el ángel se retiró de su presencia.*

»*Por aquellos días, María se levantó, y marchó de prisa a la montaña, a una ciudad de Judá; y entró en casa de Zacarías y saludó a Isabel. Y en cuanto oyó Isabel el saludo de María, el niño* ***saltó*** *de gozo en su seno, e Isabel quedó llena del Espíritu Santo; y exclamando en voz alta, dijo: "Bendita tú entre las mujeres y bendito es el fruto de tu vientre. ¿De dónde a mí tanto bien, que venga la madre de mi Señor a visitarme? Pues en cuanto llegó tu saludo a mis oídos, el niño saltó de gozo en mi seno; y bienaventurada tú que has creído, porque se cumplirán las cosas que se te han dicho de parte del Señor"*» (Lc. 1, 35-36).

Este encuentro de Nuestra Señora con su prima santa Isabel nos muestra la gran fe y la **humildad** profunda de María. Se ve eso, luego, en la respuesta que da el ángel, cuando este le anuncia que fue escogida para Madre de Dios. No se siente exaltada o elevada a un nivel superior. Cree en las palabras del ángel; reconoce su pequeñez delante de Dios y se ofrece para servirle en calidad de esclava: «*He aquí la esclava del Señor, hágase en mí según tu palabra*».

Y es mirando siempre hacia la misericordia del Señor como María responde a su prima. «*Glorifica mi alma al Señor, y se alegra mi espíritu en Dios mi Salvador, porque ha puesto los ojos en la humildad de su esclava; por eso desde ahora me llamarán bienaventurada todas las generaciones*» (Lc. 1, 46-48).

La Virgen María y santa Isabel entonan aquí el más bello cántico de **alabanza** a Dios. Es que sus labios son movidos por el Espíritu Santo. ¡Oh! María es el templo vivo de la adorable Trinidad.

Tercer misterio: El nacimiento de Jesucristo

En la tercera decena del rosario, recordamos el nacimiento de Jesucristo, el Dios hecho hombre, ¡es la obra maestra del **amor**! Dios que desciende del Cielo a la tierra, para salvar a sus pobres criaturas.

«Yo soy el pan vivo que baja del Cielo» (Jn. 6, 51), dirá Él más tarde, en la sinagoga de Cafarnaúm. Sí, vino del Cielo, se hizo hombre, abrazando la humilde condición de **criatura**! ¡Él, que es Dios eterno como el Padre, igual al Padre en poder, sabiduría y amor! ¡Nace como hombre, pero es eterno como Dios! Misterio que el apóstol san Juan nos describe así: *«En el principio existía el Verbo, y el Verbo estaba en Dios, y el Verbo era Dios. [...] Y el Verbo se hizo carne, y habitó entre nosotros, y hemos visto su gloria, gloria como de Unigénito del Padre, lleno de gracia y de verdad»* (Jn. 1, 1-14).

Vino al mundo hecho hombre y se manifestó como **Luz**. Luz que brilla en las tinieblas: presente entre nosotros, hoy como entonces, pero nos veló su divinidad; está presente por su palabra y por sus obras, por la Eucaristía y por los sacramentos, por la Iglesia y en la persona de cada uno de nuestros **hermanos**. Él dice: *«Yo soy la luz del mundo; el que me sigue no andará en tinieblas, sino que tendrá la luz de la vida»* (Jn. 8, 12). Para los que siguen a Cristo, en Él encontrarán la luz y la vida.

He aquí cómo se dio el nacimiento de Jesucristo:

«En aquellos días se promulgó un edicto de César Augusto, para que se empadronase todo el mundo. Este primer empadronamiento fue hecho cuando Quirino era gobernador de Siria. Todos iban a inscribirse, cada uno a su ciudad. José, como era de la casa y familia de David, subió desde Nazaret, ciudad de Galilea, a la ciudad de David llamada **Belén**, *en Judea, para*

empadronarse con María, su esposa, que estaba encinta.

Y sucedió que estando allí, le llegó la hora del parto, y dio a luz a su hijo primogénito; lo envolvió en pañales y lo recostó en un ***pesebre****, porque no había lugar para ellos en el aposento.*

«Había unos pastores por aquellos contornos que dormían al raso y vigilaban por turno su rebaño durante la noche. De improviso, un ángel del Señor se les presentó, y la gloria del Señor los rodeó de luz y se llenaron de un gran temor. El ángel les dijo: "No temáis, pues vengo a anunciaros una gran ***alegría****, que lo será para todo el pueblo: hoy os ha nacido, en la ciudad de David, el Salvador, que es el Cristo, el Señor; y esto os servirá de señal: encontraréis a un niño envuelto en pañales y reclinado en un pesebre".*

De pronto apareció junto al ángel una muchedumbre de la milicia celestial, que alababa a Dios diciendo: "Gloria a Dios en las alturas y paz en la tierra a los hombres de buena voluntad". Luego que los ángeles se apartaron de ellos hacia el cielo, los pastores se decían unos a otros: "Vayamos hasta Belén y veamos este hecho que acaba de suceder que el Señor nos ha manifestado". Y vinieron presurosos y encontraron a María y a José y al niño reclinado en el pesebre. Al verlo, ***reconocieron*** *las cosas que les habían sido anunciadas acerca de este niño. Y todos los que escucharon, se maravillaron de cuanto los pastores les decían. María guardaba todas estas cosas, meditándolas en su corazón. Y los pastores regresaron glorificando y alabando a Dios por todo lo que habían oído y visto, según les fue dicho» (Lc. 2, 1-20).*

Como san Lucas refiere aquí, los pastores vieron y oyeron lo que les fue dicho, **creyeron** y alabaron a Dios. Del mismo modo, también nosotros debemos avivar nuestra fe en la revelación que Dios aquí nos hace, creer y decir: *«Dios mío, yo creo, adoro, espero y os amo. Os pido perdón por los que no creen, no adoran, no esperan y no os aman.»* Y, como Nuestra Señora, guardar todas estas verdades en nuestro **corazón** con fe, con esperanza y con amor.

¡Ave María!

(Hna. Lucía: "Llamadas del Mensaje de Fátima" Ed. Planeta-Testimonio, p. 326-328 – Continuará)

Tesorería

Octubre 2012

Donativos: *Anónimos:* Día 6, 20 €; Día 13, 50 €; Día 14, 50 €; Día 29, 30 y 40 €; Día 30, 10 €. Tomasa Curiel, 10 €. **TOTAL: 210 €.**

Colectas: 1er sábado: 27,74 €; día 13: 55,67 €. **TOTAL: 83,41 €.**

Capillas visita domiciliaria: **17,40 €.**

Cuenta *para donativos:* 3058-5001-84-2720007480 de CajaMar.

José Antonio Campesino, tesorero

cajamar

Intercesores y modelos de vida

San Carlos Borromeo (4 de noviembre)

Nació en 1538 en Arona, Lombardía, actual Italia. Pertenecía a la ilustre familia de los **Médicis**, y fue educado en la universidad de Pavía, en la cual se doctoró en Derecho civil y Derecho canónico. Era un joven austero, muy **trabajador,** responsable y poco brillante por defecto en su hablar y por su **timidez**.

Cuando en 1559 fue coronado papa su tío, hermano de su madre, el cardenal Médicis, con el nombre de **Pío IV**, muchos sobrinos acudieron esperando prebendas. Carlos no acudió. Entonces existía la lacra tan nociva del nepotismo.

CARLOS BORROMEO RETRATADO POR GIOVANNI AMBROGIO FIGINO

Pero fue su tío Pío IV el que le **llamó**, cuando tenía 21 años, para tenerle junto a él y llenarle de honores, que Carlos aceptó como responsabilidades. En enero de 1560 lo hizo **cardenal**, arzobispo de Milán y secretario de Estado. Posteriormente, al recibir las sagradas órdenes del presbiterado y sobre todo del episcopado, fue cuando Carlos recibió del Espíritu Santo el don de tomarse en serio su vida de **santidad**. La santidad de Carlos Borromeo es, en su suprema sencillez, una gran lección para todos. *Se hizo santo cumpliendo su obligación*.

Se santificó y santificó a los demás por un método viejo y poco complicado: *la observancia rigurosa y plenísima de sus **deberes**, por amor a Dios y a las almas, quemando toda su existencia, poco a poco, entre los mil negocios de cada día*. Sus mismos defectos, al contacto con la aceptación gustosa de la voluntad de Dios, quedan trocados "a lo divino": su orgullo y desprecio a lo bajo, se transforman en horror al pecado; su mala administración y excesiva liberalidad de los tiempos de estudiante, se truecan en **caridad** hacia los pobres; su terquedad se hace tenacidad; su falta de brillantez le da ocasión de ejercitarse en la laboriosidad y en la **humildad**. Pero si quisiéramos resumir su vida espiritual en una virtud más característica, diríamos que fue la **constancia** llena de amor a Dios, y la salvación de las almas. Pese a todo y a todos mantuvo en alto la bandera de la reforma promovida por el Concilio de **Trento**, en el cual él participó muy activamente.

Intervino en la revisión de la Biblia Vulgata, del Misal, del Breviario y del Catecismo Romano, o Catecismo para Párrocos. Se dice que aliviaba su tensión

pastoral con el amor al arte y a la música —era un virtuoso del **violonchelo**— y alguna distracción como el ajedrez, la pelota y la caza.

La muerte de su único hermano le impactó fuertemente. Aumentó el tiempo de **oración** —*"Las almas se ganan con las rodillas"*, repetía, *"y con los rigores ascéticos"*—. *"Aprovechaba con su **ejemplo** más que todos los decretos de Trento"*, decía de él un contemporáneo.

SAN CARLOS BORROMEO DANDO LA COMUNIÓN A LAS VÍCTIMAS DE LA PESTE, POR TANZIO DA VARALLO

A Pío IV le sucedió san Pío V. Carlos deja Roma para dedicarse más plenamente a su diócesis de **Milán**. Emprende una gran acción **reformadora** y trabaja a un ritmo acelerado. Reúne seis Concilios y once Sínodos para aplicar los decretos de Trento. Funda cinco seminarios para preparar dignos sacerdotes. Recorre su extensísima diócesis y multiplica las obras de caridad.

Realiza la reforma del pueblo, del clero, de los monjes y de las monjas, que se **resistían** a aceptar algunas normas de Trento. Él no se arredra ante las dificultades. *"Basta obrar rectamente en todo"*, dice, *"y luego que cada cual diga lo que quiera"*.

Como presintiendo su muerte, quiere prepararse para ella practicando los **Ejercicios** de San Ignacio, que tanto apreciaba, promovía y le habían ayudado siempre. A los pocos días, víctima de la **peste** que asolaba Milán y sus alrededores y por atender como nadie a enfermos y moribundos, muere el 3 de noviembre de 1584. Solo tenía 46 años.

Este *"obsequio del Cielo"*, como dijo de él una vez el papa Pío X, fue canonizado por Pablo V en 1610. Su cuerpo se conserva incorrupto en la cripta de la catedral de Milán, dentro de una caja de plata, regalo del rey Felipe IV de España. Su fiesta se celebra el **4 de noviembre**.

P. Anciones

VENTA DE CALENDARIOS DE 2013

Todos los días **laborables**, desde las 18:00 hasta las 18:30 h
Lugar: Sala derecha, a la entrada del vestíbulo de la iglesia
de los Sagrados Corazones (MM. Salesas), en c/ Juan Mambrilla, 33.

Opiniones

Lorenzo Díaz, sociólogo (en La Razón)

La España dolorida y trascendente ya no existe; se ha convertido en un gran **mercado** en el que todo se compra y se vende. La sociedad española no es mejor que sus políticos. No somos mejores que nuestros políticos.

Mercedes Castilla, psicóloga, colaboradora de RedMadre (en Palabra)

Es necesario hablar bien de la **maternidad**, de lo positivo y de las bondades que tiene el ser madre; que la maternidad no te quita nada, sino que te da más de lo que tienes. Así crearíamos una sociedad mejor. Todos esos hijos que aún están por nacer son nuestro futuro.

Carmen Ibarlucea, víctima del terrorismo (en Revista de la FVT)

No se trata de venganza, pero ningún asesinato le puede salir gratis a sus asesinos. Es algo necesario para que todos sigamos creyendo en el sistema de **Justicia**. El dolor no prescribe nunca, así que los crímenes no deberían hacerlo tampoco.

Enrique García-Máiquez, escritor (en Diario de Cádiz)

España está hecha, además de unos zorros, un país de **locos**. Nacionalistas pidiendo dinero al Estado para sostener hábitos soberanistas, conservadores que conservan más que nada las políticas progresistas, derrochadores que se indignan porque nadie les presta dinero... La **confusión** política generalizada no es más que un pálido reflejo del lío que tenemos en nuestras cabezas.

Eduardo G. Sáenz de B., embajador de España en la Santa Sede (en Mundo Cristiano)

No hay necesidad de revisar los Acuerdos Iglesia-Estado. Lo que deseo es que las relaciones entre España y la Santa Sede sean lo más **fluidas** y excelentes que sea posible; que haya un clima cordial y franco; y que, si existieran problemas y discrepancias, se resuelvan en un ambiente constructivo.

Roger Bolton, presentador de televisión (en BBC)

Quienes dirigen la **televisión** no comprenden la religión, y ello afecta a la sociedad en su conjunto. Existe una élite liberal secular que domina la televisión, en la que el cristianismo es tratado injustamente: otros credos no han tenido que soportar lo que los cristianos han sobrellevado. Debería haber, al menos, un esfuerzo en decir que, porque alguien está en contra de la fertilización *in vitro* o las uniones del mismo sexo, eso no significa que sean lunáticos.

(Alfa y Omega, n.º 798 y 799, Sep. 2012)

Actualidad

Sacerdotes, no os adaptéis al pensamiento dominante

La intervención más aplaudida del reciente **Sínodo** de los Obispos no la ha protagonizado un cardenal o un obispo, sino un **joven** de 23 años. Se trata de Tommaso Spinelli, quien ha participado en esta Asamblea episcopal como auditor. Tommaso vive en Roma, es **catequista**, y se dedica en particular a preparar a adultos que, en la Ciudad Eterna, piden recibir el Bautismo a la Iglesia católica. En particular, el Sínodo lo aplaudió cuando el muchacho confesó su preocupación más profunda: *«El sacerdote ha perdido **confianza** en la importancia de su propio ministerio, ha perdido carisma y cultura. Veo a sacerdotes que se adaptan al pensamiento dominante. Sacerdotes: os pido la **valentía** de ser vosotros mismos. No tengáis miedo, porque allí donde seáis auténticamente sacerdotes, allí donde presentéis sin miedo la verdad de la fe, nosotros los jóvenes os seguiremos»*. El llamamiento tocó el **corazón** de los obispos, independientemente de su origen geográfico.

(Alfa y Omega, n.º 805, 1-11-2012)

Enséñanos a ser pobres

Señor, enséñanos a no amarnos
a nosotros mismos,
a no amar solamente a nuestros amigos,
a no amar solo a aquellos que nos aman.

Enséñanos a pensar en los otros y a amar,
sobre todo, a aquellos a quienes nadie ama.
Concédenos la gracia de comprender que,
mientras nosotros vivimos demasiado felices,
hay millones de seres humanos,
que son también tus hijos
y hermanos nuestros,
que mueren de hambre,
sin haber merecido morir de hambre;
que mueren de frío,
sin haber merecido morir de frío…

Señor, ten piedad
de todos los pobres del mundo.
Y no permitas, Señor,
que nosotros vivamos en solitario.

Haznos sentir la angustia
de la miseria universal,
y líbranos de nuestro egoísmo. Amén.

Raúl Follerreau

Sonreír y reír es una cosa muy sana y muy santa

Greguerías

La A es una tienda de los apaches.

La B es el ama de cría del alfabeto.

La b es un caracol que trepa por la pared.

La C es una galletita mordida.

La F es el grifo del alfabeto.

La F es la llave inglesa del abecedario.

La i es el dedo meñique del alfabeto.

La k es una letra con bastón.

La L parece dar un puntapié
a la letra que lleva al lado.

La ñ es la n con bigote.

La ñ es una n diciendo adiós.

La ñ es una n con bisoñé.

La ñ es una letra que frunce el ceño.

La O es la I después de comer.

La O es el bostezo del alfabeto.

La Q es un gato que perdió la cabeza.

La q es la p que vuelve del paseo.

La S es el anzuelo del abecedario.

La T es el martillo del abecedario.

La T está pidiendo hilos de telégrafo.

La U es la herradura del alfabeto.

La ü son dos íes siamesas.

La ü es la malabarista del abecedario.

La ü es una u atacada por las moscas.

La X es la silla plegable del alfabeto.

La W es la M haciendo la vertical.

La Z es un siete que oye misa.

Ramón Gómez de la Serna

Chistes

—¿Otra vez detenido? Seguro que es el vino el que le trae aquí.
—No, señor comisario. Por mucho que beba, no llego a confundir la comisaría con la taberna.

—Hijo mío, en este mundo estamos para ayudar a los demás.
—Mamá, y... ¿para que están los demás?

—¿Doctor, cree que estoy ya recuperado, sano y fuerte?
—Bastante.
—Entonces puede pasarme la cuenta.
—¡No! Para eso aún no está bien curado.

—Disculpe, ¿ha llegado ya Julio?
—No, todavía estamos en mayo.

—¿Presente de indicativo de caminar?
—Yo camino.
—¿Pretérito imperfecto?
—Yo caminaba.
—¿Pretérito perfecto simple?
—Yo caminé.
—¿Futuro?
—Profesor, ¿no podríamos cambiar de verbo? Ya me duelen los pies...

—Profesor, ¿por qué me ha puesto un cero en el examen?
—Porque copiaste el examen de Pedro.
—¿Y usted cómo lo sabe?
—Porque en las cuatro primeras preguntas habéis puesto lo mismo, y en la última, Pedro escribió: "*Esa no me la sé*", y tú escribiste: "*Yo tampoco*".

Nuestras actividades

Hermanamiento en Lourdes

Lourdes, domingo, **16 de septiembre** de 2012. Hora: 19:40 aproximadamente.

En la Basílica San Pío X acaba de concluir la procesión eucarística. Resuenan aún en los oídos las últimas notas, límpidas, vibrantes, del solo de trompeta final. Un público multitudinario abandona el templo, en dirección a la gruta o la población.

Entre el tumulto general regresa también hacia el hotel un grupo de peregrinos del Apostolado Mundial de Fátima, precedido por Antonio con el **estandarte** y Luis con la bandera de España. Los sigue otro grupo, también con su estandarte, cuyo título —*Associazione di Volontariato*— revela su nacionalidad: **Italia**.

Al girar hacia la población, junto al Punto Oficial de Información, el portaestandarte italiano se adelanta hasta juntar su estandarte con el del Apostolado, y saluda:

—*Buona sera* (Buenas tardes).

—Buenas tardes —contestamos en español.

Luego, señalando los dos estandartes, añade:

—*Sembrano fratelli* (Parecen **hermanos**).

Reparamos en el diseño, la distribución de textos, el color sobre todo, y advertimos gran parecido entre ambos.

—Sí, hermanos gemelos —asentimos nosotros.

—*Noi anche siamo fratelli, benchè non siamo gemelli* (También nosotros somos hermanos, aunque no seamos gemelos) —sigue diciendo el portaestandarte italiano.

Y dirigiéndose hacia Antonio, le propone, por signos, el intercambio de **pañuelos**: blanco tostado el italiano, azul el español. Antonio comprende inmediatamente, y acepta sin dificultad.

Alguien de nuestro grupo se permite una broma:

—¿Como los futbolistas después del partido?

—*No, noi siamo fratelli* —repite muy serio el italiano—; *noi aviamo la medesima madre, la Madonna* (No, nosotros somos hermanos; tenemos la misma madre, la Virgen).

Y señala de nuevo los estandartes.

A falta de Acta notarial y sello, dos **fotografías** de los estandartes juntos —una por cada grupo— garantizan la veracidad del encuentro.

—*Addio* —se despide el grupo italiano.

—Adiós.

Y de este modo tan sencillo, casi sin ritos ni fórmulas, con la sola impresión de sentirnos partícipes de una misma idea, e hijos de una misma **madre** celestial, se realizó simbólicamente el hermanamiento de las dos asociaciones.

S.

Mes del Rosario

Como en años anteriores y según lo previsto, hemos celebrado el mes del Santo Rosario.

Rosario de la Aurora

El pasado **28 de octubre** tuvo lugar el Rosario de la Aurora organizado por la Legión de María, en el cual participó nuestro Apostolado: procesionó la **imagen** peregrina *(foto)* y Monserrat Gümes Díaz, miembro del Apostolado, **comentó** el 5.º Misterio Glorioso.

Ordenación diaconal

El próximo día **9 de diciembre**, a las 17 h., en la S. I. Catedral Metropolitana, *(ver pie)* serán ordenados diáconos los seminaristas:

- ***Jesús García Gañán***, miembro de nuestro **Apostolado** y siempre dispuesto a ayudarnos, como lo hace en las Peregrinaciones. Actualmente ayuda pastoralmente en la Parroquia de Cigales.
- ***Sebastián Aldavero García***, que ayuda en funciones pastorales en la Parroquia de Medina de Rioseco.

Les acompañaremos con mucho gusto.

Pilar Andrino

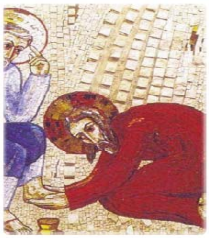

"Sé de quién me he fiado" (2 Tim 1,12)

Acogiendo la llamada que Dios nos hace al sacerdocio
y agradecidos por su gran amor para con nosotros

Tenemos el gusto de invitarle a nuestra

ORDENACIÓN DIACONAL

que recibiremos de manos de nuestro Arzobispo, Don Ricardo Blázquez

SEBASTIÁN ALDAVERO GARCÍA

JESÚS MARÍA GARCÍA GAÑÁN

Será D.m, el día 9 de Diciembre de 2012 en la S.I. Catedral Metropolitana de Valladolid a las 17:00 h

Contamos con su presencia y su oración

AÑO DE LA FE 2012 2013