Fátima

Archidiócesis de Valladolid

Año XXVI – Época III
N.º 270 – Noviembre-Diciembre 2018

Sumario

Carta del Director del Boletín
La alegría cristiana.....2-4
Actividades diversas 4
Tesorería.....4
Los Pastorcitos de Fátima
La madre de Lucía (II).....5-7
Intenciones del Papa y la CEE.. 7
La última vidente de Fátima
En el Secreto figuraba también la Shoah.....8-9
YouCat 10
Intercesores y modelos
León I el Magno.....11-12
Noticias diocesanas..... 12
Noticias de Fátima..... 13-14
Nuestras actividades.....15
Sonreír y reír 15

A D. Luis Argüello, obispo auxiliar de Valladolid, nombrado secretario general de la Conferencia Episcopal Española, el Apostolado Mundial de Fátima le felicita cordialmente y le agradece los muchos favores que de él ha recibido (información completa en la pág. 12)

Edita: *Apostolado Mundial de Fátima* —*Ejército Azul de Nuestra Señora*— *de Valladolid*
Monasterio de la Visitación - Juan Mambrilla, 33. Tlfs. 983 209 376, 699 834 276
Maqueta: José Emilio Mori Recio, Administrador informático del Arzobispado
En Internet: www.archivalladolid.org *(boletines disponibles en formato PDF, en color)*

Carta del Director del Boletín

La alegría cristiana

Muy queridos hermanos todos en los Sagrados Corazones de Jesús y de María:

Me complace enormemente exponer algunas ideas que el papa Francisco expuso el lunes 28 de mayo de 2018 en la Misa matutina de la Capilla de la Casa de Santa Marta, donde vive.

Inspirándose en el pasaje evangélico de Marcos (10, 17-27) sobre el joven **rico**, el Pontífice hizo notar que «*este joven que quería ir adelante en la vida del servicio de Dios, que había vivido siempre según los mandamientos y también había sido capaz de atraer a sí mismo el amor de Jesús, cuando sintió la condición que Jesús le daba, "oscureció el rostro y se marchó* ***entristecido****"*». En la práctica «*salieron de su corazón la actitud, las raíces de su personalidad*». Como diciendo: «*Sí, yo quiero seguir al Señor, ir con el Señor, pero las riquezas, que no se toquen*».

Porque aquel joven «*era prisionero de las riquezas, no era libre y por eso se fue triste*». «*En cambio, en la primera lectura, san Pedro* (1, 3-9) *nos habla de la alegría, no de la tristeza, de* ***la alegría cristiana***». «*Este joven se fue triste porque no era libre, era esclavo*», pero san Pedro nos dice: «*sed colmados de alegría, exultad de alegría*». Es «fuerte» la expresión de Pedro: «*colmados de alegría,* ***exultar*** *de alegría*».

Pero, «*¿qué es la alegría?*» se preguntó Francisco, refiriéndose a esa alegría «*que Pedro nos pide tener y que el joven no pudo tener porque era prisionero de otros intereses*». El Papa definió «*la alegría cristiana*» como «*la respiración del cristiano*». Porque «*un cristiano que no es alegre en el* ***corazón*** —afirmó— *no es un buen cristiano*».

La alegría, por lo tanto, «*es la respiración, el modo de expresarse del cristiano*»… «*no es algo que se compra o se consigue con el esfuerzo: no, es un fruto del* ***Espíritu Santo***». Quien causa «*la alegría en el corazón es el Espíritu Santo*». Hay «*alegría cristiana si estamos en tensión entre la memoria, el recuerdo de la* ***regeneración****, como dice san Pedro, con la que nos ha salvado Jesús, y la* ***esperanza*** *de lo que nos espera*». Y «*cuando una persona está en esta tensión, está feliz*». Pero, «*si nosotros olvidamos lo que hizo el Señor por nosotros, dar la vida, regenerarnos —es fuerte la palabra, "regenerarnos", una nueva creación, como dice la liturgia— y si no miramos a lo que nos espera, el* ***encuentro*** *con Jesucristo, si no tenemos memoria, no tenemos esperanza, no podemos tener alegría*». Tal vez «*sí tengamos sonrisas, pero la alegría no*».

Por otra parte, «*no se puede vivir cristianamente sin alegría, al menos en su primer grado, que es la* ***paz***». De hecho, «*el primer escalón de la alegría es la paz: sí, cuando vienen las pruebas, como dice san Pedro, uno sufre; pero baja y encuentra la paz, y esa paz no puede quitarla ninguno*».

He aquí por qué el cristiano es un hombre, una mujer de alegría, un hombre, una mujer de consuelo: «*sabe vivir el consuelo de la memoria de ser regenerado y*

el consuelo de la esperanza que nos espera». Precisamente «*estos dos hacen esa alegría cristiana y su actitud*». «*La alegría, en cambio, no es vivir de carcajada en carcajada, no es eso*». «*Y la alegría* —añadió— *no es ser divertido, no, es otra cosa*». Porque «*la alegría cristiana es la paz, la paz que hay en las raíces, la paz del corazón, la paz que solamente Dios nos puede dar: esto es la alegría cristiana*». Pero, «*no es fácil* ***custodiar*** *esta alegría*».

El apóstol Pedro dice que es la **fe** lo que la custodia: «*yo creo que Dios me ha regenerado, creo que me dará ese premio*». Precisamente «*esta es la fe y con esta fe se custodia la alegría, se custodia la consolación*». Por lo tanto, «*la alegría, la consolación, pero sobre todo la fe, es lo que la custodia*». «*Nosotros* —reconoció el Papa— *vivimos en una cultura no alegre, una cultura donde se inventan tantas cosas para divertirse, para pasarlo bien; nos ofrecen por todas partes pedacitos de "dolce vita"*». Pero, «*eso no es la alegría, porque la alegría no es una cosa que se compra en el mercado: es un don del Espíritu*».

Francisco sugirió **mirar** dentro de uno mismo, para preguntarse: «*¿Cómo es mi corazón? ¿Es pacífico, es gozoso, está en consolación?*». Es más, «*incluso en el momento del turbamiento, en el momento de la* ***prueba****, mi corazón es un corazón inquieto, pero con esa inquietud que no es buena: hay una inquietud buena y hay otra que no es buena, la de* ***buscar*** *las seguridades en todas partes, la de intentar gustar por todas partes*». Como «*el joven del Evangelio: tenía miedo de que si hubiera dejado las riquezas, no habría sido feliz*».

Por eso, «*la alegría, la consolación*» son «*nuestra respiración de cristianos*». Y así, sugirió Francisco, «***pidamos*** *al Espíritu Santo que nos dé siempre esta paz interior, esa alegría que nace del recuerdo de nuestra salvación, de nuestra regeneración y de la esperanza de aquello que nos espera*». Porque «*solamente así se puede* ***decir*** *"soy cristiano"*».

De hecho, no se puede ser «*un cristiano oscuro, triste, como ese joven que "ante estas palabras oscureció el rostro, se fue entristecido"*». Ciertamente «*no era cristiano: quería estar cerca de Jesús, pero eligió la seguridad* ***propia*** *y no aquella que da Jesús*».

Por eso, «*pidamos al Espíritu Santo que nos dé alegría, que nos dé consolación, al menos en el primer grado: la paz*». Conscientes de que «*ser hombre y mujer de alegría significa ser hombre y mujer de paz, significa ser hombre y mujer de consolación; que el Espíritu Santo nos dé esto*».

Qué buenísimas reflexiones las del Santo Padre para toda nuestra vida, con el fin de reafirmarnos en ellas durante la Novena de la Inmaculada, el Adviento y el tiempo de Navidad.

Valladolid, 30 de noviembre de 2018,
Jesús Hernández Sahagún

Actividades diversas

Devoción de los primeros sábados: 1 de diciembre y 5 de enero

18:00 Exposición del Santísimo

18:15 Santo Rosario

18:35 Meditación de los misterios del Rosario y Bendición con el Santísimo

19:00 Santa Misa, Consagración al Corazón I. de María, Salve y veneración de la Medalla de la Virgen de Fátima

Tiempo eucarístico-mariano-reparador: 13 de diciembre y 13 de enero

16:00 Exposición del Santísimo

18:00 Hora Santa con Rosario y Bendición con el Santísimo Sacramento

19:00 Santa Misa, Consagración al Corazón I. de María, Salve y veneración de la Medalla de la Virgen de Fátima

Tesorería

Donativos

OCTUBRE . . . . . .69 €
Anónimo día 6 30
Anónimo día 13 10
Anónimo día 15 12
Anónimo día 23 15
Anónimo día 27 2
NOVIEMBRE . . . . .884 €
Carmen de la Rosa . . .15
Anónimo día 3 50
Anónimo día 13 10
Anónimo día 20 809

Colectas:	OCT.	NOV.
1.er sábado	43,16	44,41
Día 13	43,39	25,96
Total:	**86,55 €**	**70,37 €**

Capillas visita domiciliaria:
Agosto-Septiembre: 11 €

Miguel Manuel Calderón Calderón

Cuenta bancaria: ES67 0075 5707 1606 0170 9528

Banco Popular – Titular: *Arzobispado de Valladolid-Apostolado Mundial de Fátima*

Retransmisión en directo por Internet de la *Capelinha* del Santuario de Fátima:
www.fatima.pt ➔ Transmissões/Transmisiones

Los Pastorcitos de Fátima

La madre: María Rosa Ferreira (II)

Disponible y atenta a las necesidades del prójimo

Como ya ha quedado referido, eran muchos los que llamaban a la puerta de este matrimonio. Venían, con la sencillez de la gente de aldea, a pedir **ayuda** a María Rosa. La buena mujer dejaba todo y acudía en su auxilio. El marido colaboraba generosamente en estas tareas de bien hacer, con la mayor naturalidad.

Si llamaban de **noche** a María Rosa, el marido, Antonio dos Santos, era quien se levantaba para atender, sin abdicar de sus funciones de padre de familia. Enseguida llevaba el recado a su esposa y, mientras ella se vestía, él encendía el **candil** para que la esposa no tropezase por el camino.

Esta caridad no disminuyó ni siquiera en los momentos en que los apuros económicos comenzaron a afligir a la familia. «*Con todo esto mi madre no dejó de socorrer a los pobres. Decía: "Tenemos* ***poco****, pero ese poco aún ha de llegar para ayudar a aquellos que tienen menos que nosotros"*».

María Rosa Ferreira tenía especial predilección por la atención a los **enfermos**. Entendió, como pocos, el valor de las obras de misericordia, especialmente en lo que respecta a la limosna, a los buenos consejos y al cuidado de los enfermos. En esto era inagotable, llevando al marido y a los hijos por este camino de **generosidad** heroica.

Esmerada educadora de sus hijos

María Rosa procuraba educar a sus hijos guiada, no solo por el corazón —como tantas veces sucede— sino también por la **inteligencia** y por la oración.

El punto de referencia era siempre el **amor**, dentro de la jerarquía establecida por Dios: al marido, a los hijos y a todos los necesitados.

Podemos decir que **educar** bien a los hijos fue la gran preocupación de este matrimonio, pesando especialmente sobre los hombros de la madre, en el día a día de su vida.

Los formaba en las **virtudes** humanas: espíritu de sacrificio, solidaridad para con los otros, generosidad, desprendimiento, amor al trabajo y, sobre todo, la veracidad. Tenía horror a la mentira, como se verá cuando quede sumergida

en un mar de dudas sobre la veracidad de las **apariciones**.

Atenta a los caprichos de sus hijos

Era dulce, cariñosa y diligente con sus hijos, pero no soportaba ni les permitía que se entregasen a caprichos. En esto era **exigente** y austera, y no dejaba pasar nada que le pareciese errado.

Lucía cuenta que, a pesar de ser la más joven de la familia y, por lo mismo, la más mimada, recibió una **lección** que le sirvió para toda la vida. Nos sabe bien entrar, en espíritu, en la intimidad de esta familia a la hora de comer. Aunque largo, vale la pena transcribir todo el relato, puesto que es una preciosa lección de pedagogía.

Un día, mi madre nos había preparado para comer ***habas*** *guisadas con patatas, cortadas en cuadritos, y rodajas de chorizo. Cuando estábamos todos reunidos en la cocina para comer, nuestra madre, como era costumbre, fue sirviendo a cada uno, comenzando por mi padre y por los más viejos; como yo era la más joven, fui la última. Cuando mi madre me pasó el plato, me negué a cogerlo, diciendo que no comía las habas porque no me gustaban. Mi madre me respondió:*

—Pues, hija mía, aquí no se come solo lo que te gusta. ***Comes*** *de lo que hay, como los demás. En cuanto a lo de que no comes las habas, no comes otra cosa.*

Puso el plato encima de la mesa, a la espera de que yo comenzase a comer. Todos me animaban a comer diciéndome que estaban muy buenas, pero mi capricho no me dejaba.

Mi padre, de vez en cuando, extendía el brazo, trayendo en el tenedor una haba o un trozo de chorizo, queriendo metérmelo en la boca para que lo probase y viese que era agradable. ¡Pero, qué! Allí no entraba.

Terminada la comida, mi madre retiró todo lo que estaba guardado en el cajón de la mesa de la cocina: el pan, el queso, las aceitunas, etc., y lo colocó en una tabla que pendía del techo, y que yo no podía ***alcanzar****. Cerró la despensa, metió el plato de habas en el cajón de la mesa de la cocina y me dijo:*

—Queda aquí tu comida hasta que decidas comerte las habas. Mientras, no comes otra cosa.

Pasé la tarde con mucha ***hambre****. De vez en cuando, entraba en la cocina, abría el cajón de la cocina y veía que solo estaba el plato con las habas. Miraba hacia arriba. Allí estaba la tabla con el pan, el queso, las aceitunas, etc., pero no la alcanzaba.*

Salía al patio, iba hasta el pozo, miraba los árboles, pero aún no había fruta que pudiese comer; solo en la copa de los castaños permanecía algún erizo que ni el viento ni otro elemento habían derribado. Les tiraba piedras, pero estas... gracias a Dios que no me caían en la cabeza, dejando los erizos en las alturas que ocupaban.

Así llegué a la ***noche****, a la hora de la cena, y cuando esperaba que mi madre me diese un plato de guisantes con arroz y carne de conejo, que era lo que había para la cena, mi madre abre el cajón de la mesa y saca de él el plato con las habas y me dice:*

—Toma, aquí tienes tu platito, porque si no comes las habas, no comes otra cosa.

Entonces, era tanta el hambre y persuadida ya de que no había otro remedio, tomé el plato de habas y me puse a ***comerlas****. En seguida, noté que mis hermanas se reían y para no verlas reír, les volví la espalda y me puse a comer frente a los cántaros. Mi madre, cuando ya había comido más o menos la mitad, me retiró el plato de habas y me dio otro con los guisantes, el arroz y la carne de conejo, diciendo:*

—Ya venciste el ***caprichito****; ahora come como los demás, y al final, una taza de cuajada y migas de pan, también como los demás.*

Me sirvió de lección para toda la vida. Nunca más sentí la tentación de decir "esto no lo como porque no me gusta".

No sabemos qué **admirar** más: si la firmeza de la madre, a quien le habrá costado mucho tomar esa fuerte actitud; si la perfecta sintonía del padre en este gesto educativo, sin caer en la tentación tan vulgar de mimar a la hija más joven; o si la humildad y prodigiosa memoria de la cronista, que recuerda perfectamente la comida de ese día distante.

Manuel Fernando Sousa e Silva

(Continuará.
"Los Pastorcitos de Fátima", págs. 59-63)

Intenciones del Papa y de la Conf. Episcopal

DICIEMBRE

Papa: Para que las personas dedicadas al servicio de la trasmisión de la fe encuentren un lenguaje adaptado al presente, en diálogo con la cultura.

CEE: Por la paz entre todos los hombres y entre todos los pueblos, para que la celebración del nacimiento del Hijo de Dios impulse a los fieles cristianos a luchar por instaurar en el mundo la paz que Cristo trajo con su venida.

ENERO

Papa: Por los jóvenes, especialmente los de América Latina, para que, siguiendo el ejemplo de María, respondan a la llamada del Señor para comunicar la alegría del Evangelio al mundo.

CEE: Por la unidad de todos los creyentes en Cristo, para que pronto llegue el día en que las iglesias y comunidades eclesiales seamos uno, como lo quiere el Señor.

La última vidente de Fátima

En el Secreto figuraba también la Shoah

• *¿Qué valor puede tener una profecía como la de Fátima si no dice una palabra sobre la Shoah, el exterminio de los* ***judíos*** *por parte de los nazis? ¿Por qué esta disimetría de contenidos? Ya están satisfechos también los hipercríticos. En un pequeño volumen, que ha empezado a distribuirse hace unos pocos meses, también en italiano, a los*

devotos que van en peregrinación a Lourdes, una especie de ***diario*** *escrito por sor Lucía a petición del entonces general de la orden carmelita, Anastasio Ballestrero, más tarde nombrado arzobispo de Turín y cardenal, hay una interesante (¿clamorosa?) glosa de la vidente a la segunda parte del mensaje, en la que se lee que la* ***guerra*** *está a punto de terminar y se habla de otro posible conflicto bélico que podría iniciarse durante el pontificado de Pío XI.*

«La guerra está a punto de terminar [1914-1918]. Pero, si no se deja de ofender a Dios, durante el pontificado de Pío XI, comenzará otra peor». ¿En qué sentido, se pregunta sor Lucía, será peor? «En el sentido de que estallaría una guerra atea en la que se intentaría ***aniquilar*** *el judaísmo, del que provenían Jesucristo, la Virgen y el don de la fe, de la esperanza y de la caridad; pueblo elegido por Dios, desde el principio de los tiempos: "La salvación proviene de los judíos"».*

Es sorprendente. Estas palabras son del año 1955. El escrito, enviado a Roma por orden de Pablo VI, permaneció olvidado en los archivos vaticanos. Casi no me atrevo a decirlo, pero estas palabras podrían insertarse prefectamente como ***complemento*** *de la totalidad del «Secreto». ¡Son palabras dichas a Lucía por la Virgen en julio de 1917! Se encuentran en la página 25 de una* Memoria (Cómo veo el mensaje en el curso del tiempo y de los acontecimientos) *que cuenta con una introducción del carmelita descalzo, padre Geremia Carlo Vechina. Tres páginas después, Lucía añade que la fuerza de Dios ha llevado a los hombres a aceptar el cambio y «además, ha empujado a uno de los principales jefes del comunismo ateo a emprender viaje a Roma para tener un encuentro con el Santo Padre y [...] reconocerlo como supremo representante de Dios [...], para darse un abrazo de paz y pedir perdón por los errores cometidos por su partido». Es evidente la referencia al espectacular encuentro del 1 de diciembre de 1989, en el Vaticano, entre*

Mijail Gorbachov *y* ***Juan Pablo II****. Está claro que se trata de un conjunto de recuerdos o de apuntes escritos en tiempos distintos y que sor Lucía unió en una única redacción nueva, pero el asunto nos deja, por así decirlo, sin palabras.*

Lo que me cuenta me sorprende solo hasta cierto punto. Ciertamente, abre una nueva brecha y nos ayuda a sondear mejor la **intuición** de lo sobrenatural que fue la experiencia de vida de sor Lucía. Las palabras sobre el exterminio de los judíos a manos de los nazis están en cursiva y entre comillas, lo que significa que la carmelita le da a estas un fuerte valor **profético** y que, por lo tanto, pueden formar parte del «Secreto» o constituir un desarrollo posterior. En 1955 el conocimiento de la Shoah era débil, y en Coimbra, en cuyo Carmelo había ingresado el 25 de marzo de 1948, todavía más confuso. El horror del descubrimiento y el debate que conmovió la conciencia del mundo fueron **posteriores**.

Sor Lucía tenía una formación teológica no académica, y ha suplido con una percepción sobrenatural el conocimiento de los hechos de la historia. Una **sabiduría** natural que provenía de su contacto con la Virgen. Son frases y observaciones que ha guardado para sí misma y que han sido publicadas post mórtem, junto a la totalidad del corpus de los escritos de una mujer que se ha dejado la vida contando, primero oralmente y luego sobre el papel, lo que le había sucedido. Es muy probable que sor Lucía estuviese informada de la visita de Gorbachov al Vaticano. Y es posible que el presidente de la ex Unión Soviética haya entonado aquel mea culpa. ¿Acaso no había intentado cambiar las cosas con la glásnost y la perestroika? ¿No fue la suya una intuición noble y laica, ratificada por el hecho de ser consciente de los **errores** cometidos por el partido comunista soviético? ¿Cuántos intelectuales rusos han reconocido las culpas del régimen comunista? Un hombre astuto como Gorbachov no podía por menos que terminar asumiendo esta responsabilidad. ¡Si usted pone a un intelectual o a un político honrado contra las cuerdas, no olvide nunca que tiene **cerebro**!

Me gustaría añadir que el propio Gorbachov, en un famoso artículo publicado en un periódico italiano, ha reconocido el papel desempeñado por Karol Wojtyla en el desmembramiento de la URSS: «Y hoy podemos afirmar que todo lo que ha ocurrido en Europa del Este en estos últimos años no hubiese sido posible sin la **presencia** del papa, sin el gran papel —también político— que ha sabido desempeñar en el escenario mundial». Perestroika, entre otras muchas cosas, significa también 'conversión'. Todo sucedió tan deprisa, de una forma tan repentina... El sistema comunista parecía invencible, destinado a perdurar durante siglos, pero se **derrumbó** como un castillo de naipes. Y el Sínodo de los obispos de 1991 llegó a declarar: «Incluso muchos no creyentes han visto en estos acontecimientos algo milagroso».

("La última vidente de Fátima", de Tarcisio Bertone y Giuseppe de Carli, p. 125-128 – Continuará)

YouCat

Creo en Dios Padre

32. ¿Qué quiere decir que Dios es la Verdad?

«Dios es luz y en él no hay tiniebla alguna» (1 Jn 1,5). Su palabra es verdad (Prov 8,7; 2 Sam 7,28), y su ley es verdad (Sal 119,142). Jesús mismo garantiza la verdad de Dios, cuando declara ante Pilato: *«Yo para esto he nacido y para esto he venido al mundo: para dar testimonio de la verdad»* (Jn 18,37).

33. ¿Qué quiere decir que Dios es amor?

Si Dios es amor, no hay nada creado que no sea sostenido y abrazado por una benevolencia infinita. Dios no solo explica que él es amor, sino que lo demuestra: *«Nadie tiene amor más grande que el que da la vida por sus amigos»* (Jn 15,13).

34. ¿Qué hay que hacer cuando se ha conocido a Dios?

Cuando se ha conocido a Dios, hay que ponerlo en el primer lugar de la vida. Con ello comienza una nueva vida. A los cristianos se les debe conocer porque aman incluso a sus enemigos.

35. ¿Creemos en un solo Dios o en tres dioses?

Creemos en un solo Dios en tres personas. *«Dios no es soledad, sino comunión perfecta»* (Benedicto XVI, 22-5-2005).

36. ¿Se puede deducir por lógica que Dios es trino?

No. La Trinidad de Dios es un misterio. Solo por Jesucristo sabemos que Dios es Trinidad.

37. ¿Por qué es Dios «Padre»?

Veneramos a Dios como padre por el hecho de que es el Creador y cuida con amor de sus criaturas. Jesús, el Hijo de Dios, nos ha enseñado además a considerar a su Padre como nuestro Padre y a dirigirnos a él como «Padre nuestro».

38. ¿Quién es el «Espíritu Santo»?

El Espíritu Santo es la tercera persona de la Santísima Trinidad y de la misma naturaleza divina del Padre y del Hijo.

39. ¿Es Jesús Dios? ¿Forma parte de la Trinidad?

Jesús de Nazaret es el Hijo, la segunda persona divina, a quien aludimos cuando rezamos: *«En el nombre del Padre y del Hijo y del Espíritu Santo»* (Mt 28,19).

40. ¿Dios lo puede todo? ¿Es omnipotente?

«Para Dios nada hay imposible» (Lc 1,37). Es omnipotente.

41. ¿Las ciencias naturales hacen innecesario al Creador?

No. La frase *«Dios ha creado el mundo»* no es una afirmación ya superada de las ciencias naturales. Se trata de una afirmación teológica, es decir, una afirmación sobre el sentido (*theos* = Dios, *logos* = sentido) y el origen divino de las cosas.

42. ¿Se puede estar convencido de la evolución y creer sin embargo en el Creador?

Sí. La fe está abierta a los descubrimientos e hipótesis de las ciencias naturales.

Intercesores y modelos de vida

San León I el Magno (10 de noviembre)

León I el Magno (Toscana, hacia 390-† Roma, 10 de noviembre de 461) fue el 45.º **papa** de la Iglesia católica, desde 440 hasta 461.

Primero de los tres papas apodados «el Magno» ('el Grande'), León era hijo de Quintianus, y los datos históricos más antiguos lo sitúan como diácono en Roma bajo el pontificado de Celestino I, convirtiéndose en un destacado **diplomático** con el papa Sixto III, quien, a petición del emperador Valentiniano III, lo envía a la Galia con la misión de resolver el enfrentamiento entre Aecio, el comandante militar de la provincia, y el magistrado Albino.

En esta misión se encontraba León cuando, tras fallecer Sixto III, el 19 de julio de 440, conoce su elección como nuevo pontífice. Se dirige entonces a Roma, donde fue consagrado, primero presbítero, y el 29 de septiembre, obispo.

Combatió exitosamente, mediante la celebración de varios **concilios**, las herejías del *maniqueísmo* que, desde África, se había extendido por Italia; del *pelagianismo*, que había rebrotado en Aquilea; y del *priscilianismo*, que se mantenía en España.

Durante su pontificado se celebró, en 451, el Concilio de Calcedonia que proclamó la **divinidad** y la **humanidad** de Cristo, *«consustancial al Padre por su divinidad, consustancial a nosotros por su humanidad»*. Ante las afirmaciones de las herejías que sostenían la separación entre el Padre y el Hijo, considerado como inferior al Padre, León restableció la tradición ortodoxa en su célebre **carta** dogmática a Flaviano, *Tomus Leonis*, la cual fue aprobada por el concilio con las palabras: *«Pedro ha hablado a través de León»*.

El episodio más conocido de su pontificado fue su encuentro, en 452 en la ciudad de Mantua, con **Atila**, el rey de los hunos, quien había invadido el norte de Italia obligando al emperador Valentiniano III a abandonar la corte de Rávena y refugiarse en Roma. León convence a Atila para que no marche sobre Roma, logrando la retirada de su ejército tras la firma de un tratado de **paz** con el Imperio romano a cambio del pago de un tributo (otra teoría barajada es que Atila se retiró de Italia debido a la hambruna y epidemias que sufría su ejército). Este hecho tuvo una gran importancia simbólica, ya que, aunque el Imperio romano siguió existiendo hasta

476, la Iglesia se situaba ya como principal fuerza **política** de Europa.

Tres años más tarde, en 455, en una situación similar, los vándalos de Genserico **saquearon** Roma, pero el papa consiguió que se **respetara** la vida de sus habitantes y que no fuera incendiada.

Como papa, asumió el título de *pontifex maximus*, que habían abandonado los emperadores romanos desde el año 382.

León I fue canonizado en 1574, y su festividad se celebra el 10 de noviembre, día de su muerte en 461.

(Adaptado de https://es.wikipedia.org/wiki/León_I_el_Magno. Permitido cualquier uso citando el origen y manteniendo la licencia CC BY-SA 3.0)

Noticias diocesanas

D. Luis Argüello, secretario general de la CEE

El pasado miércoles 21 de noviembre, la Asamblea Plenaria de la Conferencia Episcopal Española (CEE) eligió como **secretario general** a D. Luis Javier Argüello García, obispo auxiliar de Valladolid. Según lo previsto en los estatutos de la CEE, ocupará el cargo cinco años, hasta noviembre de **2023**.

En la **votación** entre los tres candidatos para sustituir a quien ocupaba el cargo desde 2013, José María Gil Tamayo, obispo electo de Ávila, se emitieron 80 votos: **45** para D. Luis; 29 para el sacerdote Jorge Fernández Sangrador, vicario general de la diócesis de Oviedo; 5 para el sacerdote Carlos López Segovia, vicesecretario para Asuntos Generales de la CEE; y 1 en blanco.

D. Luis, nacido en **Meneses de Campos** (Palencia) en 1953, es licenciado en Derecho Civil con premio extraordinario, presbítero desde 1986, vicario general de nuestra diócesis desde 2011, y obispo auxiliar desde 2016.

Sus funciones como secretario general incluyen la **coordinación** y moderación de los órganos de la CEE, servir de enlace entre estos y los obispos, y la portavocía de la CEE ante la opinión pública, aunque ha anunciado que para este cometido se apoyará y **delegará** en la Oficina de Comunicación de la CEE.

Tanto D. Luis como nuestro cardenal arzobispo D. Ricardo han manifestado que confían en que le sea posible **compatibilizar** estas tareas con su labor pastoral en Valladolid, por lo cual, en principio, solo se desplazará a Madrid los martes, miércoles y jueves.

José Emilio Mori Recio

Noticias de Fátima

La Diócesis de Leiría-Fátima ya es cardenalicia

D. **Antonio Augusto dos Santos Marto**, obispo de Leiría-Fátima, recibió las insignias de Cardenal de la Santa Iglesia de manos del papa Francisco el pasado **28 de junio**.

Peregrinación internacional de octubre: Paz para el mundo entero

La peregrinación internacional, tanto en el Rosario de las Velas del día 12, como en la concelebración eucarística del 13, estuvo presidida por Mons. Alexis Mitsuru, obispo de **Hiroshima** (Japón). Con él concelebraron el cardenal de Leiría-Fátima, 13 obispos y más de 250 presbíteros, ante una explanada rebosante de peregrinos de muchos países, incluidos los de Corea del Sur, Japón, Filipinas y China. Mons. Mitsuru recordó en su homilía las palabras dichas por san Juan Pablo II en el viaje pastoral de 1981 a su ciudad de Hiroshima, sobre la arrogante **soberbia** del ser humano al destruir en la II Guerra Mundial las dos ciudades de Nagasaki e Hiroshima mediante sendas bombas nucleares, y que resulta imprescindible acudir a la ayuda del Corazón Inmaculado de **María** para conseguir la conversión de los corazones y así obtener la paz del mundo.

Jornada Mundial de la Juventud de Panamá

La Imagen Peregrina de Nuestra de Fátima estará presente en la XXXIV Jornada Mundial de la Juventud, que se celebrará en la ciudad de Panamá, del **23 al 27 de enero de 2019**. Será la tercera celebración internacional presidida por el papa Francisco, tras las de Río de Janeiro (Brasil) en 2013 y Cracovia (Polonia) en 2016.

Allí estará la Imagen Peregrina, la original, que ha recorrido los cinco continentes y dado varias veces la vuelta al mundo. Fue hecha según las indicaciones de la venerable Hermana Lucía, ofrecida por el obispo de Leiría y **coronada** solemnemente por el arzobispo de Évora el 13 de mayo de 1947. La imagen fue entronizada en la Basílica-Concatedral de Nuestra Señora del Rosario de Fátima, el 8 de diciembre de 2003 en una columna junto al altar mayor, y solamente de modo muy excepcional ha salido y sale de allí.

Al ser la Jornada Mundial de la Juventud un **acontecimiento** eclesial de primera magnitud, por estar los jóvenes en el centro de las **preocupaciones** de la Iglesia, y al haber escogido el papa Francisco un tema eminentemente **mariano**: *«He aquí la esclava del Señor, hágase en mí según tu palabra»* (Lucas 1, 38), el Santuario de Fátima se goza de que tal Imagen Peregrina esté allí presente.

Manuel Nunes Formigao, declarado venerable

Este canónigo, eminente por su sabiduría y su santidad, nació en Tomar en 1883. El 13 de septiembre de 1917 acudió, como simple **curioso** y escéptico, a la quinta aparición de la Virgen en Cova de Iría. Catorce días después se presentó en Aljustrel para **interrogar**, por separado, a los tres niños, Lucía, Francisco y Jacinta. A ese primer interrogatorio le sucedieron otros en las semanas siguientes y, sobre todo, el realizado después de la sexta y última aparición, a la que asistió con otras 70 000 personas y en la cual sucedió el denominado "Milagro del Sol". Falleció en Fátima el 30 de enero de 1958, y su cadáver se conserva en un mausoleo de la Casa Madre de Nuestra Señora de los Dolores, ubicada en la calle Francisco Marto.

La Conferencia Episcopal Portuguesa dio permiso para introducir su causa de beatificación y canonización en 2000. Entre los muchos elogios a su figura, destaca el de quien fuera Cardenal Patriarca de Lisboa, D. Antonio Ribeiro: *«A él debemos, sin duda, la garantía de la* ***autenticidad*** *de los acontecimientos y de los testigos, de la sinceridad de los vivientes y de la verdad de sus afirmaciones, la* ***divulgación*** *del Mensaje a través de los escritos, la fundación de "Voz da Fátima"* [revista del Santuario] *y de los Servitas* [voluntarios que cuidan del culto en la Capelinha]. *Queremos expresar nuestra gratitud a él y a Dios, que lo escogió para esta misión»*. El papa Francisco lo declaró venerable mediante el decreto de virtudes heroicas el pasado **14 de abril**.

Reunión Internacional del Apostolado Mundial de Fátima

En el hotel Domus Pacis de Fátima se realizó dicha reunión del **25 al 29 de junio** pasado, con la asistencia de 150 miembros y responsables procedentes de 33 países de esta Asociación Pública de Fieles Internacional. El tema del Encuentro fue «**Gracia y Misericordia: el don de Fátima**».

Fiestas móviles en 2019

Miércoles de Ceniza .....6 de marzo
Domingo de Ramos .....14 de abril
Jueves Santo .....18 de abril
Domingo de Pascua.....21 de abril
Domingo de la Ascensión ....2 de junio
Pentecostés.....9 de junio
La Santísima Trinidad.....16 de junio
Corpus Christi.....20/23 de junio
Sagrado Corazón de Jesús ..28 de junio
I Domingo de Adviento..1 de diciembre

Nuestras actividades

1. El **27 de noviembre**, el coro Virgen Blanca participó en la Eucaristía celebrada en la Casa de la Beneficencia con motivo de la festividad de la **Virgen Milagrosa**.

2. El 8 de diciembre, festividad de la Inmaculada, como en años anteriores, acompañaremos a los fieles de la parroquia de **Pinar de Antequera** en la Eucaristía de las **12 h** de la mañana.

Pilar Andrino

Sonreír y reír es una cosa muy sana y muy santa

Chistes

—Yo no pensaba casarme nunca, pero entonces me enteré de que Manolita se gastaba todos los meses mil euros en la modista. Y decidí casarme.
—¿Con Manolita?
—No, hombre, no; no estoy tan loco. Me casé con la modista.

—Ya es la tercera vez que tengo que detenerla esta semana.
—Pues como siga usted así, agente, van a empezar pensar mal de nosotros...

—Jefe, mi abuela está muy enferma. y debo cuidarla mañana...
—¿Y no le parece a usted muy extraño que su abuela se enferme cada vez que hay partido de fútbol en día laborable?
—Pues la verdad es que sí, señor. Incluso algunas veces he llegado a pensar que podría está fingiendo.

—¿Qué edificio es ese, papá?
—Un centro de salud.
—¿Y por qué se llama así?
—Pues... porque está lleno de enfermos.

—¿Pero cómo es que a su edad, con ochenta años, se dedica a robar coches?
—Es que cuando era joven no los había.

—Señor comisario, me acaban de robar la cartera.
—Entonces queda detenido por estar indocumentado.

—¿Y qué le ha parecido mi poema?
—Creo que le hace falta fuego.
—¿Quiere decir que ponga más pasión?
—No, no. Quiero decir que eche el poema al fuego.

—Taxista, no corra usted tanto.
—¿Pero no me ha dicho que quería llegar a la clínica con urgencia?
—Sí, pero no para quedarme ingresado.

—Doctor, ¿qué me aconseja para no agarrar otro resfriado?
—Que conserve el que tiene ahora.

—¡Bautista! ¿Qué hace fumando uno de mis puros? ¡Me sorprende usted!
—No tanto como usted a mí, señor... no pensaba que fuera a volver tan pronto.

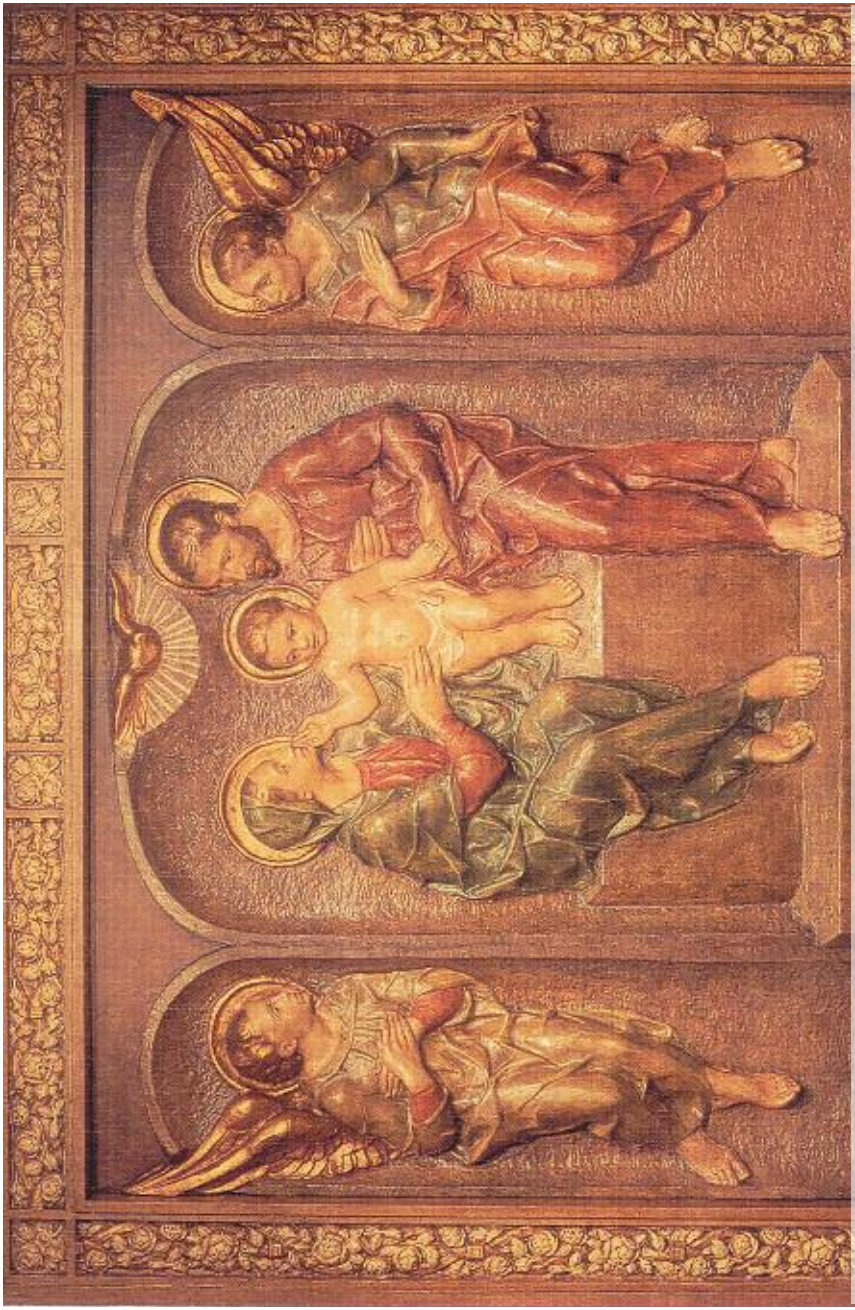

La Junta del Apostolado Mundial de Fátima de esta Archidiócesis de Valladolid pide a la Sagrada Familia de Belén, Jesús, María y José, que colmen de santa paz los corazones de sus afiliados y participantes en sus peregrinaciones y cultos mensuales, durante las próximas navidades y el año 2019.