Publicación
del Arzobispado
de Valladolid

Iglesia en Valladolid

iev@archivalladolid.org
www.archivalladolid.org

Donativo: 0,30 €

ÉPOCA II
NÚMERO 51
Septiembre
2006

Programación Pastoral Diocesana 2006-2007

"La transmisión de la fe en la familia en la iniciación cristiana"

Tras las vacaciones emprendemos el camino con energías renovadas. Como es habitual, este mes de septiembre sirve para poner en marcha nuevas etapas y continuar con ciclos pasados que aún reclaman atención. De esta manera, el próximo 16 de septiembre, el Seminario Diocesano presentará a las 17.00 horas la Programación Pastoral y el calendario del nuevo curso de la archidiócesis de Valladolid. Otra fecha que debemos recordar para este noveno mes del año es el 24 de septiembre, ese día serán ordenados diáconos: Isidro Alonso, Guillermo Camino y José Colinas ■

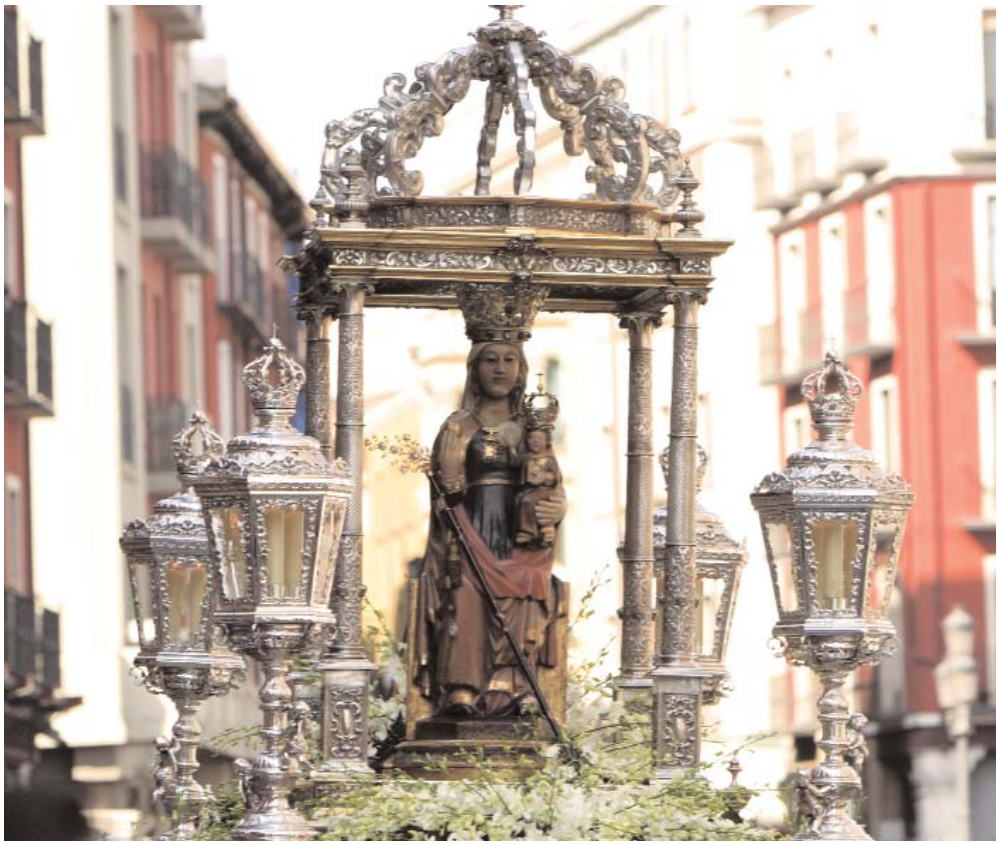

Un momento de la procesión de Nuestra Señora de San Lorenzo por las calles de Valladolid. (Fotografía de Roberto Tabarés).

SUMARIO

2 Signos de nuestro tiempo
• Cristología sobre la marcha
3 Para la reflexión
• Carta del Arzobispo
• Opinión
4 Panorama eclesial 5
• San Francisco Javier
• Plan Pastoral de la CEE 2006-2010
6 Especial 9
• Virgen de San Lorenzo
10 Reportaje 11
• Peregrinación a Lourdes
12 Noticias Diocesanas 15
• Ecos del V EMF
• Actividades de Verano
16 Con vosotros está
• María José Soga García

EDITORIAL

Nuestra Señora de San Lorenzo
La festividad de la Natividad de María

El próximo ocho de septiembre se celebra la patrona de Valladolid, Nuestra Señora de San Lorenzo. Una festividad unida a la Natividad de Nuestra Madre. En ese día hay un doble motivo para sentirnos de fiesta, porque en esa jornada debemos apreciar el valor que tiene el nacimiento de María, ya que ahí radica el contenido de esta festividad patronal. Ella es el fundamento principal para entender el amor de una madre a su hijo. Ella entregó al Señor su más preciado tesoro desde el día en que supo que iba a llevar en su seno al Salvador.

Este ocho de septiembre debe servirnos para seguir caminando desde su regazo hacia el encuentro con Cristo, porque solamente Ella es la mejor mano de la que podemos asirnos para afrontar la senda de la vida en esa búsqueda continua del Reino de Dios. Como hijos suyos debemos dejarnos llevar por su amor maternal para emprender, desde el prisma de la fe, nuestra vida con la alegría de saber que ese día celebramos su cumpleaños. Desde estas líneas deseamos que todos los vallisoletanos disfruten de esta doble festividad: la Natividad y la patrona ■

El próximo sábado 23 de septiembre, a las 21.30 horas, en la plaza de la Universidad de Valladolid, el presbítero Ricardo Vargas presenta su primer disco "Quédate" en un concierto denominado Tres x Uno, en el que también participan Nuevos Horizontes y Siete Días. Este acontecimiento está organizado por la Delegación de Pastoral Juvenil.

LA OPINIÓN

Pedro Nieto Bermejo

REHABILITACIÓN

Al principio de nuestra transición política y también social, unos apostaban por la ruptura, otros trabajaban por la renovación y los más estaban por el "veamos qué pasa". Aunque simplificando, fueron tres actitudes públicas y visibles.

Hoy, en nuestra sociedad occidental, en la que tanto progreso y bienestar material disfrutamos, algunos observadores aprecian en lo moral, en lo social y en lo cívico/político, grietas más o menos profundas y depende de quién, más o menos dramáticas y con peligro de colapso. Algunos también lo refieren a nuestra Iglesia. Ante esto se pueden dar, también simplificando, tres actitudes: empujar para que se caiga, apuntalar para que se mantenga, o ponerse a esperar en la confianza de que dure mientras cada cual estemos en este mundo.

Hay una nueva posibilidad, urbanística en la realidad, que es la rehabilitación. Esto es, volver a hacer habitable y con vida. Vemos en nuestra ciudad que en muchos casos parece que la rehabilitación consiste en mantener la fachada con artilugios técnicos, costosos y arriesgados, y hacer todo nuevo y distinto (quizás para justificar subvenciones económicas).

En otras muchas actuaciones consiste en mantener lo que hay, reforzando sus estructuras básicas, reconstruyendo lo deteriorado, mejorar y/o hacer los servicios con las posibilidades actuales y resaltar la belleza y lo útil con las posibilidades y modos actuales. Tenemos a los castillos, casas solariegas, paradores, palacios, casas rurales, etc. como muchos ejemplos de rehabilitación. Es, en definitiva, una puesta al día, una puesta en valor, un "aggiornamento" según la palabra de Juan XXIII. También puede venir al caso recordar que "no se mete vino nuevo en odres viejos"; todo con sus matizaciones.

Traigo todo esto a vuestra consideración, y a la mía, porque rehabilitar ha de ser una actitud permanente que debemos tener, que no es un simple mantenimiento y mucho menos el esperar a ver qué pasa y cómo corre el tiempo.

También, porque en un ya próximo "inicio de curso", tenemos cierta tendencia a empezar de nuevo todo o a continuar con lo mismo que hacíamos. Nosotros hemos cambiado y nuestro entorno próximo y lejano también, podemos continuar haciendo lo mismo, o recordando sólo de palabra que hace un año, hace dos o hace seis, acordamos que... y todo continúa como entonces o quizás menos bien. Hay que rehabilitar, pero haciendo, no sólo diciendo. No desechemos la piedra angular y mantengamos la edificación sobre roca; no magnifiquemos lo provisional y lo accesorio; y todos a trabajar juntos y con ilusión en la rehabilitación de la casa común ■

LÍNEA COPE

La devoción popular al apóstol Santiago es una muestra de la presencia de la fe y de la iglesia en los pueblos de España

Santiago y los pueblos de España

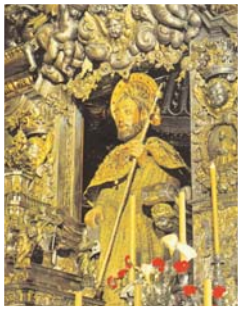

La celebración de la memoria litúrgica del Apóstol Santiago, patrono de España, y la ofrenda que en nombre de Sus Majestades los Reyes ha realizado el presidente de la Xunta de Galicia, ha supuesto una nueva oportunidad para recorrer y reconocer públicamente el camino de nuestra historia y, como señaló Benedicto XVI en su despedida en el aeropuerto de Valencia con motivo de su reciente visita apostólica, pedir al Señor de la vida para que esta "noble nación prosiga por los caminos de la prosperidad y de la paz en consonancia con sus más nobles tradiciones y raíces cristianas que han caracterizado a sus hijos durante siglos".

La extensión con que la devoción popular al apóstol Santiago, en sus diversas advocaciones y representaciones, ha arraigado en el pueblo español, es una muestra de la fecundidad de la presencia de la fe y de la Iglesia en los pueblos de España. Como recordó el arzobispo de Santiago, monseñor Julián Barrio, en la homilía de la misa del Apóstol, nos encontramos ante nuevas situaciones políticas, sociales, económicas y culturales que exigen no sólo una mayor claridad en los principios sobre los que sustentar la convivencia ciudadana, sino una mayor responsabilidad en los gobernantes para que conocedores de las auténticas necesidades de las personas, y guiados por la recta razón, trabajen en el fortalecimiento de los derechos fundamentales de las personas y respondan a los imperativos y exigencias del bien común general de todos los españoles ■

DESCUBRIR A JESÚS

Este libro es una apuesta clara de sus autores, José Ignacio Antoñana y Carlos Cuadrado, por descubrir y encontrarse con Jesús de Nazaret. "Cristología sobre la marcha" es una obra fruto de la experiencia y necesidad de procurar acercar la figura de Jesús de Nazaret, centro y motor de la vida cristiana, a los grupos parroquiales de adultos y, en general, a todas las personas. Este libro propone, al final de cada capítulo, acciones de trabajo para compartir hallazgos y experiencias, propiciando un encuentro y reflexión conjuntos ■

APOYO A LOS CAMPESINOS

Populorum Progressio, fundación promovida por la Santa Sede, ha aprobado la financiación de 215 proyectos a favor de diferentes comunidades campesinas pobres indígenas, mestizas y afroamericanas de América Latina y del Caribe por un valor de 1.820.500 dólares. La decisión fue tomada en la reunión del consejo de administración de la Fundación "Populorum Progressio", que tuvo lugar bajo la presidencia del arzobispo Paul Josef Cordes, presidente del Consejo Pontificio Cor Unum. Desde 1992, año en que Juan Pablo II erigió esta Fundación, hasta hoy, se han destinado más de 20 millones de dólares para financiar más de 2.000 proyectos ■

Copyright ■ ACI Prensa

HISTORIAS URBANAS

La visita de Dios

Un día, un hombre supo que Dios iba a visitar su casa. Al ver que su casa estaba desordenada y sucia, salió desesperado a la calle a pedir ayuda sin conseguir que nadie aceptara. No sabiendo cómo comenzar, empezó a sacudir los muebles que estaban llenos de polvo y en medio de ese polvo vio a un hombre que se ofreció. Él le dio las gracias y juntos empezaron la tarea. Cuando terminaron, el hombre, agradecido por su ayuda, le pidió que se quedara para que él también le diera la bienvenida a su "ilustre" visitante. El que lo ayudó entonces le dijo: "No hace falta porque soy yo a quien tú estabas esperando. Yo soy tu Dios, el de hoy, de ayer y siempre".

Muchas veces, nosotros pedimos ayuda a Dios, y no lo reconocemos en el hermano; nos pasan las manos y no identificamos a Dios en ellas. Es importante estar siempre preparados para que cuando Dios nos visite, podamos estar bien limpios, y no preocuparnos en el último momento. Dios constantemente nos visita; sólo que no tenemos tiempo para recibirle en nuestra casa. Por eso hoy te llama por tu nombre para que pueda entrar en tu casa, en tu corazón ■

CARTA DE NUESTRO ARZOBISPO

EL VERANO ES TAMBIÉN ALICIENTE DE VIDA CRISTIANA

D. BRAULIO RODRÍGUEZ PLAZA, Arzobispo de Valladolid

Por septiembre de 2005 comenzábamos este curso escolar que hemos acabado no hace mucho. Muchas personas han trabajado y duro en la Iglesia Diocesana. Las comunidades y grupos cristianos, las parroquias, las zonas pastorales, como son los arciprestazgos y vicarías, han llevado a cabo una tarea, tal vez no apreciada por el gran público, pero que yo quiero poner de relieve aquí.

Y agradecer profundamente a las personas concretas que en parroquias, delegaciones, movimientos y grupos cristianos, iglesias no parroquiales, colegios y tantas instituciones eclesiales, han vivido y han tomado parte en los trabajos del Evangelio.

Cristo, que es quien nos llama a todos, os premie al ciento por uno tantos desvelos en catequesis, educación en la fe, atención a enfermos y hermanos más necesitados, inmigrantes, etc.

Yo quiero recordar, ahora que ha acabado estos meses de julio y agosto, y todos habréis tenido un poco de descanso o de cambio de actividad, a las parroquias en las que he estado por la visita pastoral o por otras razones (confirmación, otras celebraciones…).

Y saludar a las parroquias de los arciprestazgos de La Rubia-Parquesol, Medina de Rioseco y Medina del Campo, que son las visitadas de modo especial en este curso.

Evoco aquí tantos encuentros, celebraciones, visitas a enfermos o mayores, encuentros con niños (en colegios o parroquias) y jóvenes.

Para mí ha sido todo un gozo, sobre todo, si os he ayudado a ser mejores cristianos y a encontraros con Jesucristo, el gran Pastor de las ovejas, el Obispo de nuestras almas, como dice la carta a los Hebreos.

Sé que muchos habréis tenido algunos días de descanso, pero el verano siempre supone un cambio: incluso los mayores de nuestros pueblos y ciudades reciben en esta Castilla nuestra a sus hijos y nietos, que viven en otros lugares más lejanos.

Paisaje del Valle de Aosta.

El papa Benedicto, también de descanso en julio, mostraba asimismo su alegría por poder pasar un periodo de reposo en el Valle de Aosta, "en la casa que tantas veces acogió al amado Juan Pablo II". El mismo Papa nos deseó que el verano "sea un aliciente para recobrar el sosiego interior que nos permite descubrir con mayor nitidez la hermosura de los muchos dones que hemos recibido de Dios a través de la naturaleza y contemplarlo en familia y con los demás en espíritu de amistad".

Esos son igualmente mis deseos al llegar agosto. Las circunstancias de las personas son muy diferentes y con frecuencia nos llegan realidades duras también en el verano; pero pido a Dios por vosotros, los católicos de Valladolid. El descanso sólo ha de ser aprovechado para emprender la marcha en el nuevo curso. Abramos, pues, nuestro corazón a la esperanza. Dios siempre está con nosotros ■

OPINIÓN

José Ramón Peláez Sanz
Sacerdote

QUE GOBIERNE EL PUEBLO

Los que acusan a la Iglesia de vivir en el pasado no hacen sino demostrar que son ellos los que no han evolucionado y tienen una visión de la realidad anclada en el siglo XIX. Sus periódicos siempre citan el rechazo de la Iglesia a la democracia en el *Sillabus* (un documento de 1864) o se van más atrás echando en cara la Inquisición o las Cruzadas.

Lo que ha demostrado la historia del siglo XX es que la Iglesia y los cristianos han estado presentes en los principales movimientos de liberación. Hasta en casos donde "lo católico" se empleaba para justificar dictaduras, como la de Franco, fueron militantes cristianos de la HOAC y la ZYX los que iniciaron el proceso de transición desde los años 40, luchando en la clandestinidad mientras el PSOE estaba en sus 40 años de vacaciones.

Por ello, en el siglo XXI podemos decir con claridad que es la Iglesia y su Doctrina Social uno de los pilares para que sea posible la convivencia democrática. En la laicista Francia, las reflexiones van por ahí en los últimos años. Además de la defensa de la persona y su protagonismo por el Magisterio, hay que recordar la presencia de los católicos en las luchas para traer regímenes democráticos en Polonia, Chile, Brasil, Filipinas... También la resistencia bajo dictaduras de China, Vietnam, Cuba... Más aún la presencia de católicos entre los últimos en sociedades de castas como India o Paquistán, y en movimientos obreros y campesinos de toda Iberoamérica.

Pero no es menos significativo el valor de plantarse frente a la falsa democracia que se impone en occidente bajo las formas de un sistema "participativo" que oculta el gobierno de minorías que controlan a los partidos con su poder financiero y a la sociedad mediante los grupos de comunicación. A esto el papa Juan Pablo II lo llamó totalitarismo, pues no es una dictadura policial, sino el control de las conciencias. Y nos pide a los cristianos un compromiso asociado para ser protagonistas de la vida social y política; hacer sociedad frente al Estado y el Mercado. Esto sí es democracia, gobierno del pueblo, por el pueblo y para el pueblo ■

medios comunicación social
Iglesia en Valladolid
Época II, Nº 51, Sep 2006
Dep. Legal: VA-410-2002.
ISSN: 1696-7127.
Imprime: *Imp. MAAS.*
Edita: ***Delegación de Medios de Comunicación Social.*** ☎: 983 217927.
San Juan de Dios, 5 - 47003 Valladolid.
Delegado de MCS: Jorge Guerra Matilla.
Dirección: Patricia Diez Pablos.
Maquetación: P. D. P.
Colaboradores: Javier Burrieza, Pedro Herráiz, Pedro Nieto, Joaquina García, José Emilio Mori, Ramón Peláez, Pilar Andrino, Carlos Galán y Mª Pilar de Pablos (suscripciones).

LA OPINIÓN

Jesús Hernández Sahagún

FE Y VIDA CRISTIANA

Con motivo del V EMF en Valencia, el cardenal Levada, Prefecto de la Congregación para la Doctrina de la Fe, sucesor de Benedicto XVI en ese cargo, fue entrevistado por José Mª Ballester para el semanario de información general "Alba". A la pregunta: "¿Cuál es el papel actual del Catecismo para una familia católica?", Levada respondió: "Un papel importantísimo. Es el instrumento para conocer la fe, vivirla y ponerla en práctica. Entre las preocupaciones de hoy, debe haber tiempo para profundizar en la fe, en su belleza y coherencia".

Por esto: 1. Cualquier bautizado debe ser consciente de que aquello en lo que cree tiene que dirigir su vida. Pero no es raro encontrarse con cristianos que desconocen las verdades de fe contenidas en el Credo, las verdades morales expresadas en los mandamientos y bienaventuranzas, los medios para alimentar su vida de relación con Dios y con sus semejantes como son la oración, las virtudes teologales y morales, y los sacramentos.

2. La Iglesia, Madre y Maestra, ha pretendido dar solución al vivir en Cristo, ofreciendo ampliaciones más o menos extensas de su doctrina, principalmente con los catecismos. El más reciente y que pretende exponer los contenidos doctrinales vividos desde siempre y en la actualidad, es el "Catecismo de la Iglesia Católica" promulgado por Juan Pablo II el 11 de octubre de 1992. Benedicto XVI, siendo Cardenal Ratzinger, fue el Presidente de la Comisión Especial para redactar el "Compendio", que el día 28 de junio de 2005 aprobó y supervisó y que se pretende exponer en sucesivos artículos.

3. Lo mismo que el "Catecismo de la Iglesia Católica", su "Compendio" se divide en cuatro partes: primera, la confesión de Fe: "Creo" "Creemos" y la profesión de fe cristiana; segunda, la celebración del Misterio Cristiano: La Economía Sacramental y Los Siete Sacramentos de la Iglesia; tercera, la vida en Cristo: La vocación del hombre: La vida en el Espíritu y los diez mandamientos; y cuarta, la Oración: La oración en la vida cristiana y la oración del Señor: "Padre Nuestro". Como apéndice ofrece algo tan importante para alimentar nuestra unión con Dios en la vida ordinaria como: Oraciones comunes y Fórmulas de Doctrina Cristiana

4. En la vida de Diderot, librepensador francés y enemigo de la Iglesia, se cuenta cómo un día fue encontrado por un amigo suyo repasando un Catecismo. El amigo le expuso su extrañeza y Diderot le contestó: "Amigo: para fundamentar la educación de esta mi pequeña hija, no conozco cosa mejor que el Catecismo, pues no hay doctrina moral que ofrezca móviles más fuertes y seguros a la persona humana que la religión cristiana" ■

> Encuentro Nacional de Jóvenes en Javier

Cerca de 4.000 personas siguieron la estela del santo

MCS. Los pasados 4, 5 y 6 de agosto, cerca de 4.000 jóvenes, procedentes de más de 40 diócesis de la geografía española, se dieron cita en el Encuentro Nacional de Jóvenes con motivo del V Centenario del nacimiento de san Francisco Javier. Esta convocatoria, bajo el lema "Id por todo el mundo", permitió encontrarse con la atractiva figura de un navarro universal. El encuentro, organizado por las diócesis de Pamplona, Tudela y la CEE, comenzó el viernes con una recepción en la catedral y Ayuntamiento de Pamplona, y continuó por la noche con un concierto de música jóven con las actuaciones de artistas cristianos de primera fila como Migueli, Nico y Luis Enrique Ascoy.

El sábado, los jóvenes asistieron a las catequesis de los cardenales Rouco, Amigo y Cañizares, los arzobispos Sebastián y Pérez y los obispos Sáiz, Sánchez y del Río, entre otros, y a talleres sobre el diálogo feciencia, la educación de la afectividad y la sexualidad, los medios de comunicación, cristianismo y Europa, etc.

La vigilia del sábado por la noche dedicada al Credo de la fe cristiana y la eucaristía conclusiva del domingo en el histórico y hermoso castillo, donde nació san Francisco Javier, pusieron el punto final a un encuentro magnífico ■

> Conferencia Episcopal Española

Memoria viva del V EMF

MCS. La editorial de la Conferencia Episcopal, EDICE, ha recogido en la publicación "El Papa en Valencia" las palabras del Santo Padre Benedicto XVI pronunciadas en el marco del V Encuentro Mundial de las Familias. EDICE ofrece además en "El Papa en Valencia" los discursos del Rey, del Cardenal Prefecto del Pontificio Consejo para la Familia y del arzobispo de Valencia. También acompañan a la obra una breve crónica del Encuentro escrita por el Director de la Oficina de Prensa de la CEE, Isidro Catela Marcos, y unas fotografías selectas de todos los momentos que presidió Benedicto XVI ■

> CEE

La eugenesia no es curación

MCS. La Unión Europea aprobó un programa de investigación que prevé la financiación de proyectos que comportan la destrucción de vidas humanas en su fase embrionaria. La Iglesia está a favor de la investigación científica que sirve al ser humano, pero une su voz a la de todos aquellos que, en nombre de la ética, denuncian programas científicos que atentan contra la vida humana. La decisión tomada implica un compromiso éticamente inaceptable. No se financiará la destrucción de embriones, pero sí la investigación con células madre embrionarias, cuya obtención exige la destrucción de embriones. Esta normativa es gravemente injusta, porque atenta contra el derecho fundamental a la vida de seres humanos en los primeros estadios de su existencia, y es innecesaria, hay otras vías de investigación con células madre adultas que no presentan problemas éticos ■

> Santa Sede y Líbano

Tardía resolución de la ONU

MCS. La Santa Sede aplaude la resolución aprobada por unanimidad por el Consejo de Seguridad de la ONU para detener la guerra en el Líbano, pero al mismo tiempo se pregunta por qué se ha tardado tanto tiempo en dar este paso. Tal y como han manifestado en diversas ocasiones, la posición del Papa y de la Santa Sede ante este conflicto: "Los libaneses tienen derecho a que se respete la integridad y la soberanía de su país, los israelíes tienen derecho a vivir en paz en su estado, y los palestinos tienen derecho a tener una patria libre y soberana" ■

> Santa Sede y Juan Pablo I

La beatificación, más cerca

MCS. La fase diocesana de la causa de beatificación del Papa Juan Pablo I se concluirá este año, anunció el vicepostulador del proceso, monseñor Giorgio Lise. Éste reveló que "se han escuchado a 170 testigos en 190 sesiones, faltan algunos en Roma y en Vittorio Veneto. La fase diocesana está llegando a su fin y, en noviembre, con motivo de la fiesta patronal de san Martín, el 11 de ese mes, quizá se logre concluirla". La atención se ha concentrado en un presunto milagro acaecido en Apulia, región del sur de Italia ■

> Plan Pastoral de la Conferencia Episcopal Española 2006-2010

La celebración eucarística, fuente de esperanza

Pedro Herráiz. Vivir la esperanza pasa necesariamente por una participación en la Liturgia de la Iglesia. Guiada por el Espíritu Santo, esa participación será cada vez más consciente, activa y fructuosa. Las condiciones para ello estriban en velar porque la celebración sea digna y decorosa, es decir, que inspire respeto y piedad ante la grandeza del misterio eucarístico, invitándonos a esa peregrinación interior que se llama adoración. Para ello es precisa una buena preparación por parte del sacerdote y del equipo de liturgia. La necesaria transmisión de la vivencia eucarística por parte del celebrante se manifestará también en la liturgia de la palabra y en la preparación de la homilía. La Iglesia es la *comunidad del domingo*, verdadera Pascua de la semana. Hay que redescubrir la alegría del domingo cristiano, y al término de cada Misa, con las palabras "podéis ir en paz" todos deberán sentirse enviados como misioneros de la Eucaristía. Para lograrlo es preciso que en la meditación personal y comunitaria cada fiel asimile los valores que la Eucaristía expresa, las actitudes que inspira.

HAY QUE REDESCUBRIR LA ALEGRÍA DEL DOMINGO CRISTIANO

PUEBLO DE DIOS Y SACERDOTES

La presencia viva, real, de Cristo en la Eucaristía es un polo de atracción desde el que el hombre entra en el ámbito de lo sagrado. Dios mismo sale a su encuentro entrando en la historia humana, santificando el tiempo y el espacio. Mucho más allá del puro simbolismo, lo anterior marca la recuperación del sentido verdadero del Día del Señor. María —en el año de la Inmaculada— pone ante nosotros la belleza de la vida de la gracia, que en nosotros llama a la conversión y a la valentía pastoral para proponer convincentemente la práctica del Sacramento de la Reconciliación. El primero de los ámbitos es el del Pueblo de Dios como *comunidad eucarística*. La Eucaristía es experiencia viva de Dios que llama y del hombre que responde, misterio fundante de la vocación, por lo que desde la Eucaristía hay que organizar una pastoral vocacional bien estructurada que parte de la oración y de la vivencia intensa del misterio eucarístico. Por la Eucaristía, la parroquia está llamada a ser comunidad eucarística, que aprovecha la experiencia y la cooperación de las Asociaciones de Apostolado Seglar.

El segundo de los ámbitos es el de los ministros de la Eucaristía. Los sacerdotes tienen una especial responsabilidad hacia la Iglesia. La vitalidad de la parroquia depende en gran medida de su santidad, vinculada al ofrecimiento de su propia vida cada día en la celebración eucarística. De ahí la importancia esencial de la formación eucarística de los seminaristas y su participación diaria en la celebración eucarística.

VIDA CONSAGRADA Y FAMILIA

La vida consagrada es el tercer ámbito. Como corazón de la vida eclesial y de la consagrada, la Eucaristía es fuente de fidelidad al Evangelio. Ella convoca a profundizar en la consagración, la comunión y la misión en plena sintonía con la Iglesia y su Magisterio para afrontar espiritual y apostólicamente los nuevos desafíos. La participación cotidiana en la Eucaristía, la adoración contemplativa y silenciosa de este Misterio, son el marchamo de su fidelidad: a Dios, a los hermanos y a la misión.

Los seglares, el cuarto ámbito, son los llamados a la santificación del mundo desde la Eucaristía. Configurados a Cristo, hacen de toda su vida un sacrificio agradable a Dios contribuyendo a la santificación del mundo desde dentro, mediante el ejercicio de sus propias tareas, manifestando a Cristo ante los demás, guiados por el espíritu evangélico, son fermento eucarístico del mundo y encuentran en la Eucaristía la culminación de su incorporación a Cristo y su sustento. La familia, en cuanto iglesia doméstica, encuentra en la Eucaristía la fuente para su santificación. Como la Eucaristía es actualización sacramental del amor esponsal de Cristo a su Iglesia, es el fundamento y el alma de la comunión y la misión de la familia. De ahí la importancia de fomentar la asistencia de las familias a la eucaristía dominical, haciendo del domingo el signo de su fidelidad al Señor ■

LA FAMILIA, IGLESIA DOMÉSTICA, ENCUENTRA EN LA EUCARISTÍA LA FUENTE PARA SU SANTIFICACIÓN

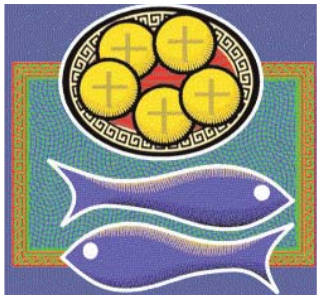

La Eucaristía es fuente de santificación.

TESTIMONIO

Pedro-José Herráiz Martínez

LA VIDA SACRAMENTAL DESDE LA EUCARISTÍA

Si sacramento es el signo que realiza la presencia real de Dios en el mundo, entonces la Eucaristía es el Sacramento que reasume todos los sacramentos y que toda la vida sacramental puede y hasta debe plantearse en función eucarística. De ahí que la Instrucción Pastoral de la LXXXVI Asamblea Plenaria de la Conferencia Episcopal Española, con el título *Teología y secularización en España*, prevenga del grave daño que suponen para el Pueblo de Dios los abusos en el campo de la celebración litúrgica y especialmente en los sacramentos de la Eucaristía y de la Penitencia.

En consonancia, ya desde su capítulo primero, correspondiente a la transmisión de la fe, el Plan Pastoral 2006-2010 vincula a la Eucaristía la misma preparación que a los sacramentos de la iniciación cristiana: "pues la catequesis y la liturgia son las dos acciones eclesiales a través de las cuales se genera la nueva vida en Cristo". De ahí **la centralidad del domingo y la celebración de la eucaristía dominical** en todo itinerario catequético.

De este modo lo recordaba el Papa a los jóvenes en la misa de clausura de la XX Jornada Mundial de la Juventud, en Colonia, el domingo 21 de agosto del año pasado: "Queridos amigos, a veces, en principio, puede resultar incómodo tener que programar en el domingo también la misa. Pero si tomáis este compromiso, constataréis más tarde que es exactamente esto lo que da sentido al tiempo libre. No os dejéis disuadir de participar en la Eucaristía dominical y ayudad también a los demás a descubrirla". ¿Por qué? Lo acababa de decir justo antes: "La hora de Jesús es la hora en la cual vence el amor... La hora de Jesús quiere llegar a ser nuestra hora y lo será si nosotros, mediante la celebración de la Eucaristía, nos dejamos arrastrar por aquel proceso de transformación que el Señor pretende". "No se trata de positivismo o ansia de poder cuando la Iglesia nos dice que la Eucaristía es parte del domingo. En la mañana de Pascua, primero las mujeres y luego los discípulos tuvieron la gracia de ver al Señor... El día del inicio de la creación sería el día de la renovación de la creación. Creación y redención caminan juntas. Por esto es tan importante el domingo".

Así es como todos los sacramentos aparecen vinculados a la Eucaristía, y la Eucaristía es la fuente de la vida sacramental, del ser fieles a los compromisos y a la misión sacramentales:

"¡No os canséis, no perdáis el ánimo!" ■

DOSSIER

Una patrona entre

A la izquierda: Procesión antigua de la Virgen de San Lorenzo. A la derecha: Virgen de San Lorenzo, ataviada con el manto y la corona de 1917. (Fotos cedidas por Javier Burrieza).

La devoción mariana a la Virgen de San Lorenzo se remonta a la Edad Media. A lo largo de estos siglos sus avatares han corrido paralelos al devenir de la capital. Desde el año 2003, su presencia histórica, con su dimensión religiosa indispensable, ha sido justamente recuperada.

Un reportaje de **Javier Burrieza Sánchez.**

La devoción y la propia imagen de la Virgen de San Lorenzo han sido paralelas a la historia de la villa y después ciudad de Valladolid: unos orígenes legendarios como debía ocurrir en toda devoción mariana que pretendiese "tener tirón"; un lugar en la villa del Esgueva con una tendencia a la expansión, con cercas que se derribaban y se construían; su traslado a una antigua ermita convertida en parroquia gracias a la generosidad de un hombre perteneciente a la elite municipal; la conquista de la Corte de una Reina que necesitaba prodigios y milagros en su religiosidad; la lenta decadencia de una ciudad que había perdido a los reyes e incluso aquella otra ciudad industrial, que creció desmesuradamente, que descuidó su patrimonio hasta la ruina y que permitió en 1966 el derribo de la iglesia parroquial de San Lorenzo, donde estaba albergada la imagen de la que ya había sido declarada patrona. Afortunadamente, todo ello ha conducido a una celebración actual que ha permitido la recuperación de la presencia de esta advocación entre sus fieles, que en este caso son todos los vallisoletanos que lo deseen.

Pedro Segura, obispo auxiliar de Valladolid, el cual organizó la coronación de la Virgen de San Lorenzo en 1917.(Foto cedida por J. Burrieza).

LEYENDA Y APARICIÓN

Como decíamos antes, en esta España repleta de santuarios marianos, era menester que para que una devoción alcanzase el suficiente atractivo, contase con su leyenda e incluso con su aparición sobrenatural, en un diálogo manifestado a gentes sencillas, del campo y de los ganados. En este caso, el punto de partida legendario lo situaron algunos en el final de la Hispania visigoda y en el ocultamiento de imágenes por el temor a la invasión musulmana; otros cronistas retrasan su llegada precipitada desde la localidad toledana de Consuegra a otra oleada de incursiones, éstas en el siglo XI con los almorávides. La ocultación se produjo, igualmente, aunque entonces la que iba a ser villa de Valladolid ya contaba con una infraestructura eclesiástica, eso sí, mínima. De esta

los siglos de la ciudad

manera, la leyenda necesitó la segunda parte, la más espectacular, la del descubrimiento. En este caso no hubo luminarias, ni intervenciones sobrenaturales. Fue un pastor que caminaba con su ganado por las orillas del caudaloso Pisuerga, el que descubrió por casualidad la imagen de la Virgen con el Niño. Éste marchó presuroso a comunicar el hallazgo, ¿quizás ya se había traspasado la barrera del año 1100? Una "invención" de la imagen que contradice las noticias estilísticas que aporta la historia del Arte, muy especialmente los trabajos de Clementina Ara Gil, cuando afirma que, en virtud de su iconografía e indumentaria, la imagen no podía retrasarse más allá de la segunda mitad del siglo XIV.

TALLA

La pequeña talla es de madera policromada. La madre se halla sentada en un trono que se puede descubrir por los laterales. Ambas se encuentran coronadas en la talla antes que por el oro y la plata. La mano derecha materna, libre de sujetar a su hijo, reúne todos los dedos para sostener el habitual pomo, sustituido posteriormente por un ramo de oro y pedrería. La imagen del Niño, que no es exenta, porta un libro, mientras que con su mano derecha busca el pecho de su madre, en el cual algunos han creído ver el corazón de la Virgen. Los primeros vallisoletanos que la contemplaron lo hicieron en un lugar público y visible, en una de las puertas de la cerca (muralla es muy presuntuoso decir), en la llamada de "los Aguadores", camino frecuentado por gentes de este oficio por lo que aquella Virgen gótica recibió esa primera advocación.

PRESENCIA PÚBLICA

La presencia pública se tradujo en popularidad y, por tanto, en prodigios. Una imagen mariana no podía alcanzar todo ello sin los milagros. Éstos y los ensanches de la villa la condujeron a una pequeña ermita dedicada al santo diácono Lorenzo, también cercana al río Pisuerga. Aquel templo de pequeñas dimensiones, como otros de la villa, se transformó en parroquia y la antigua advocación en la "de San Lorenzo". Para todo ello contaba con la pro tección de un hombre de gobierno del municipio, Pedro Niño, agradecido a la imagen por el milagro que había obrado alcanzando la completa curación de su hija. Aquel episodio también está repleto de prodigios que circulaban en medio de una sociedad sacralizada. El nuevo templo, edificado a partir de 1485, fue elegido por ese protector como su sepulcro.

Inicialmente, la imagen mariana no desplazó nunca a la advocación principal del templo, ubicándose en una capilla lateral, como ocurría en otros santuarios. Hasta finales del XVII se pudo retrasar la ubicación principal en el retablo mayor. Pero antes, la devoción había superado las barreras locales, se había convertido en la principal advocación de la corte de Felipe III y entre 1601 y 1606, Margarita de Austria, una soberana que vivía ilusionada con sus fundaciones religiosas, que jugaba a ser "santa" pero que también andaba preocupada por la moda y por dar un heredero a la Monarquía. De todo ello se hizo eco Miguel de Cervantes en sus *Novelas Ejemplares*. Para esto último se postró agradecida ante la Virgen de San Lorenzo y colmó a aquella expresión gótica hierática de la Madre y del Hijo, de múltiples regalos y de una vinculación con la Monarquía española que se ha prolongado durante siglos.

¿Era entonces ya patrona de la ciudad de Valladolid? No oficialmente, pues para ello tuvo que esperarse a 1916, en las vísperas de una coronación canónica perfectamente planificada por un obispo auxiliar, Pedro Segura, que algunos querían convertir en arzobispo de Valladolid. Sin embargo, desde que la reina Margarita de Austria dejó la ciudad camino de Madrid en 1606, la Virgen de San Lorenzo no faltó en casi ninguna de las necesidades, precariedades y festividades de los vallisoletanos. Así lo ha puesto de manifiesto Lourdes Amigo.

FUNCIÓN PROPIA

La función propia no llegó hasta 1720, nacida como celebración de carácter corporativo del Regimiento. Un establecimiento de la fiesta que se tornó en complicado, por las luchas de jurisdicciones que existieron entre las autoridades municipales y las religiosas, sin que faltasen otras instituciones deseosas de conservar sus prerrogativas. Fue el Ayuntamiento el que fijó su festividad el 8 de septiembre, día de la Natividad —del "cumpleaños"— de la Virgen. Los canónigos de la Catedral no dieron facilidades para que se celebrase con sermón, elemento imprescindible en toda ocasión extraordinaria. El obispo intercedió en favor de los regidores y los canónigos supieron vengarse de esta toma de posición. Conflictos que se fueron sucediendo hasta que se alcanzó la Concordia en 1735.

Pero, a pesar de todas las luchas de preeminencias —tan habituales entonces—, la Virgen de San Lorenzo fue procesional en numerosas ocasiones, sin necesidad de que asomase el mes de septiembre. Su Real y Venerable Hermandad, creada en 1781 aunque con antecedentes en el siglo XVII, comenzó a organizar su novenario en 1796 en los días previos a su festividad. Ya en el siglo XX, tras la apoteósica coronación y con algunas excepciones, limitó sus salidas al 8 de septiembre, hasta que la tradición se vio interrumpida.

La tendencia cambió en el año 2003. Aquellas fiestas y feria buscaron las fechas adecuadas, la auténtica razón de ser en la patrona. La Misa mayor se ha trasladado a la Catedral y con ella la imagen procesional de la "de San Lorenzo", conducida sobre los hombros de sus comisarios y por los hermanos de su cofradía. Su presencia histórica, con su dimensión religiosa indispensable, ha sido justamente recuperada ■

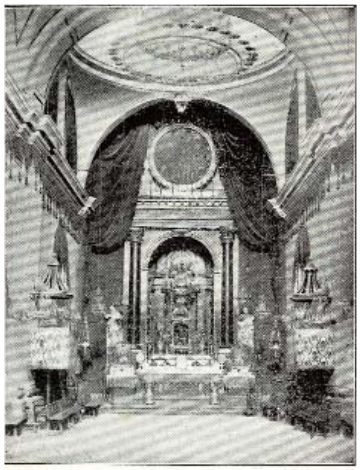

ar mayor de la iglesia de San Lorenzo, donde se venera la imagen de la Patrona de Valladolid

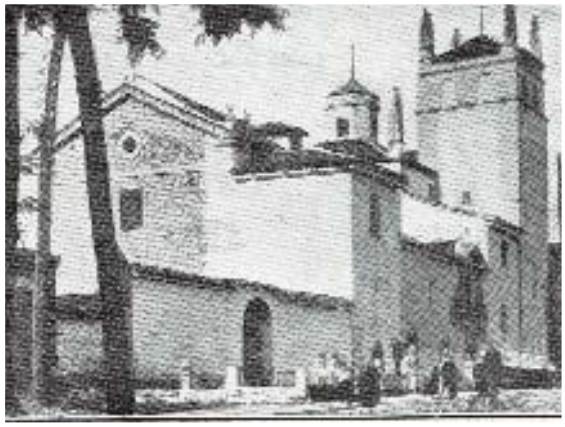

Izquierda: Antiguo aspecto del Retablo en el que se ubicó la Virgen de San Lorenzo en su anterior iglesia parroquial. Arriba: Antiguo aspecto de la iglesia parroquial de San Lorenzo, derribada en 1966, excepto la torre. (Fotos cedidas por Javier Burrieza).

ACTIVIDADES DE LA PARROQUIA DE NUESTRA SEÑORA DE SAN LORENZO

*** Novena a Nuestra Señora de San Lorenzo, Patrona de la ciudad de Valladolid**
(Del 31 de agosto al 8 de septiembre)

30 de agosto: 20:00 h. Santa Misa y Salve solemne.
Comienza la novena a la Virgen.
Todos los días de la novena se tendrán los siguientes cultos:
12:00 h. Santa Misa y novena.
13:00 h. Santa Misa y novena.
19:30 h. Santo Rosario y novena.
19:50 h. Imposición de medallas a los nuevos hermanos cofrades.
20:00 h. Santa Misa, homilía y Salve Solemne.
3 de septiembre: Besapié a Nuestra Señora de San Lorenzo.

*** Novena a Nuestra Señora de San Lorenzo**
(Cada día de la novena celebrará la Eucaristía)

31 de agosto, jueves: D. Manuel Sánchez. Obispo de El Ferrol-Mondoñedo.

1 de septiembre, viernes: D. Julián Barrio. Arzobispo de Santiago de Compostela.

2 de septiembre, sábado: D. Carlos Amigo. Cardenal Arzobispo de Sevilla.

3 de septiembre, domingo: D. Francisco Gil. Arzobispo de Burgos.

4 de septiembre, lunes: D. Gerardo Melgar. Administrador Apostólico de Palencia.

5 de septiembre, martes: D. José Delicado. Arzobispo Emérito de Valladolid.

6 de septiembre, miércoles: D. José María Yanguas. Obispo de Cuenca.

7 de septiembre, jueves: D. Rafael Palmero. Obispo de Alicante.

De 23:30 a 2:30 h.: Vigilia de oración organizada por la juventud. Durante dicha vigilia habrá confesores. Hacemos una invitación a cofrades, matrimonios, jóvenes, peñas... a todas las personas devotas de la Virgen... a la ciudad entera de Valladolid.

*** 8 Viernes: FIESTA PRINCIPAL DE NUESTRA SEÑORA DE SAN LORENZO**

11.00 h.: Solemne procesión de traslado de Ntra. Sra. de San Lorenzo a la Santa Iglesia Catedral.
12.00 h.: Misa solemne presidida por el Excmo. Arzobispo de Valladolid D. Braulio Rodríguez Plaza.
13.30 h.: Solemne procesión de regreso de Ntra. Sra. de San Lorenzo a su Templo, donde se podrá venerar hasta las 22.00 h.
18.00 h.: Acto mariano.
20.00 h.: Misa solemne en la Parroquia de San Lorenzo presidida por el párroco D. Jesús Mateo.

CARTA DE NUESTRO ARZOBISPO

NACIMIENTO QUE TRAJO VIDA AL MUNDO

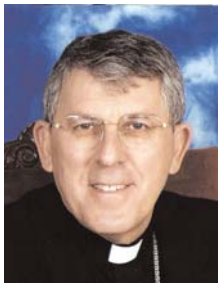

D. BRAULIO RODRÍGUEZ PLAZA, Arzobispo de Valladolid

Llega temprana la fiesta de Santa María de San Lorenzo; en los primeros días de septiembre, todavía con cierta pereza del agosto recién terminado, la Natividad de la Virgen nos ayuda a comenzar la tarea cristiana.

Ella, la Virgen Madre del Verbo, nos anima a amar a Dios y a los demás. Y hacemos fiesta ese ocho del mes noveno, teniendo ya presente el curso pastoral que pronto empezará.

Desde el albor de nuestra historia, suave, discreta y escondida, llega María a nuestra tierra; es la Virgen y Madre prometida.

Su nacimiento nos alboroza y nos alegra profundamente. La luz del Hijo la rodea, por Él es bella sin medida, y no hay bondad entre las mujeres y los hombres que pueda serle parecida.

¡Qué hermosa intuición la de celebrar el día que Ella nació y cambió así el signo de la vida de los hermanos, pues la aurora siempre precede al Sol, que es su Hijo! Joaquín y Ana gozaron de su nacimiento, pues en el milagro de la vida de un recién nacido siempre se descubre, si nuestros ojos no están manchados, el misterio de la vida que nos envuelve.

Al que quiso ser humano como los que había creado a su imagen y semejanza, le precede una Madre pequeña y grandiosa, hermosísima, pura apertura a Dios. Suba en ese día ocho al Señor nuestra alabanza a Dios Bendito: le bendecimos por la que fue la Bendecida.

Imagen de la Virgen de San Lorenzo.

A Ella confiamos esta Iglesia nuestra, le confiamos la ciudad en la que es venerada y la Diócesis entera.

Le pedimos que atraiga de Dios las bendiciones sobre este Pueblo cristiano, que, Iglesia de Jesucristo, quiere mostrar en el curso ya cercano el inagotable Misterio que es Cristo, el tesoro que da brillo a los ojos de los hombres y mujeres, la alegría de la fe, el deseo de servir a nuestra sociedad con la vida de fe, de amor y de esperanza.

¡Virgen de San Lorenzo, protégenos y haznos valientes testigos del Evangelio de tu Hijo! ■

NUESTRA SEÑORA DE SAN LORENZO PATRONA DE LA CIUDAD DE VALLADOLID

Esta advocación se debe a una ermita, dedicada a San Lorenzo, en la que recibió culto la imagen de María, que antes estuvo colocada en la Puerta de Aguadores en la muralla de la ciudad. Invocada como Patrona por Valladolid desde 1637, fue declarada oficialmente como tal el 21 de octubre de 1917 con motivo de la Coronación Canónica de la imagen por el Eminentísimo Cardenal Cos.

LA OPINIÓN

Javier Burrieza Sánchez

LAS DIMENSIONES DE LA FIESTA

La dimensión religiosa de la vida posee numerosos ámbitos festivos, así como la fiesta cuenta con una expresión trascendental, al menos para los cristianos. Por mucho que se empeñen algunos, las fiestas de esta nuestra sociedad española, vienen definidas por una tradición y un calendario religioso que hasta el momento dan sentido a lo que celebramos, porque en él incluimos nuestra propia historia, en este caso como ciudad.

Desde hace siglos, los pueblos han celebrado a sus santos protectores y patronos, pero Valladolid había despistado un tanto sus fechas. Con la disculpa de la benignidad climática, todo ello ha vuelto a girar en torno a la que fue declarada tardíamente patrona (en 1916), la Virgen de San Lorenzo, aunque de hecho ejercía estas funciones desde hacía siglos.

La religiosidad popular, ya lo hemos dicho otras veces, es muestra de una fe sencilla, bella y no por ello inmadura. Los vallisoletanos de la ciudad, algunas veces en aras de la modernidad, nos hemos permitido el lujo con el tiempo de perder costumbres y hasta hace poco, a los cristianos que habitan en ella —al contrario que cualquier pueblo de pequeño tamaño— nos parecía "improcedente" sacar a nuestros patronos a la calle, justificado erróneamente que no existía tradición histórica para ello.

¿Significa, por ello, que hoy apreciamos más a la Virgen de San Lorenzo? Sin duda que no, aunque una procesión cuenta con distintos componentes. Uno de evidente presencia social en la calle, expresión festiva, en este caso alegre y popular de amor a la Virgen y a su Hijo. Y por otra, quizás más trascendente en los días en que vivimos, de testimonio público de fe, así a "cara descubierta".

Las manifestaciones de religiosidad popular se han convertido en una declaración por parte de los católicos de expresión de fe, sin obligar a nadie a compartirlas y a participar de ellas, pero negándose con contundencia a que, con la disculpa de la no confesionalidad del Estado, se limite o reduzca la fe a una dimensión privada dentro de las iglesias o de las casas.

No hay que pedir perdón por hablar de la feria y fiestas de la Virgen de San Lorenzo. Las autoridades municipales han participado siempre de estos actos religiosos y como representantes que son de todos los vallisoletanos —también de los católicos— han homenajeado a la que fue declarada alcaldesa de honor perpetua de la ciudad, en un día tan bonito como es el del cumpleaños de una madre: el 8 de septiembre ■

REPORTAJE

Verdaderos milagros

Foto de grupo de los asistentes a la XVII peregrinación diocesana de enfermos, hospitalarios y peregrinos a Lourdes.

Un total de 250 vallisoletanos participaron en la XVII Peregrinación Diocesana de enfermos, hospitalarios y peregrinos a Lourdes, donde la oración, la fraternidad y la renovación en la fe fueron las verdaderas protagonistas de unas jornadas marcadas por la devoción.

Un reportaje de **Jesús Hernández Sahagún (Director de la peregrinación).**

Doscientas cincuenta y cinco personas de parroquias de Valladolid, Medina de Rioseco, Villamuriel, Geria y Zaratán partimos de la Plaza del Colegio de Santa Cruz, en cinco autocares, (uno de ellos con elevador hidráulico para enfermos minusválidos) hacia el Santuario de Nuestra Señora de Lourdes.

¿Qué actividades hemos realizado allí?

El mismo día 22 y a las 20.30 horas, celebración Eucarística de apertura de la Peregrinación en la Capilla semi-subterránea de San José.

El domingo 23 de julio a las 9.30 horas, Santa Misa Internacional en la Basílica Subterránea de san Pío X, con participación de nuestra peregrinación en la proclamación del Evangelio, una petición en la oración de los fieles, por la paz entre Israel y Líbano, y la recitación de la oración "líbranos".

Después del rezo del Ángelus ante la gruta, se hizo la foto del grupo al completo delante de la Basílica del Rosario.

Por la tarde, tiempo para la oración ante la gruta, quienes lo desearon fueron introducidos en las piscinas y también tiempo para recibir el Sacramento de la Reconciliación. A las 21.00 horas presidimos la Procesión Mariana en la explanada del santuario.

El lunes 24 D. Braulio presidió la Celebración Eucarística en la Gruta. A continuación, los peregrinos realizaron el Vía Crucis por la montaña y los enfermos con los hospitalarios por la derecha del río Gave.

A las 14.00 horas y en una de las salas de tránsito del hospital, hubo una convivencia de casi dos horas donde la tónica esencial fue la alegría mostrada por canciones, representaciones festivas, narraciones de anécdotas y chistes de los participantes.

D. Braulio presidió la Adoración Eucarística, celebrada en la Basílica de san Pío X.

El día 25 a las 10.00 horas —como en años anteriores— D. Braulio clausuró estos días de peregrinación vividos en clima de entrega, alegría y oración con la celebración eucarística en el altar de la explanada.

Los enfermos y hospitalarios residieron en dos plantas del hospital Saint Patrich, en total 110 personas, mientras los peregrinos en el hotel, junto al Santuario.

A las 24.00 horas de la festividad de Santiago Apóstol (Patrón de España), nos encontrábamos ya en el lugar de partida ■

para el alma en el santuario de Lourdes

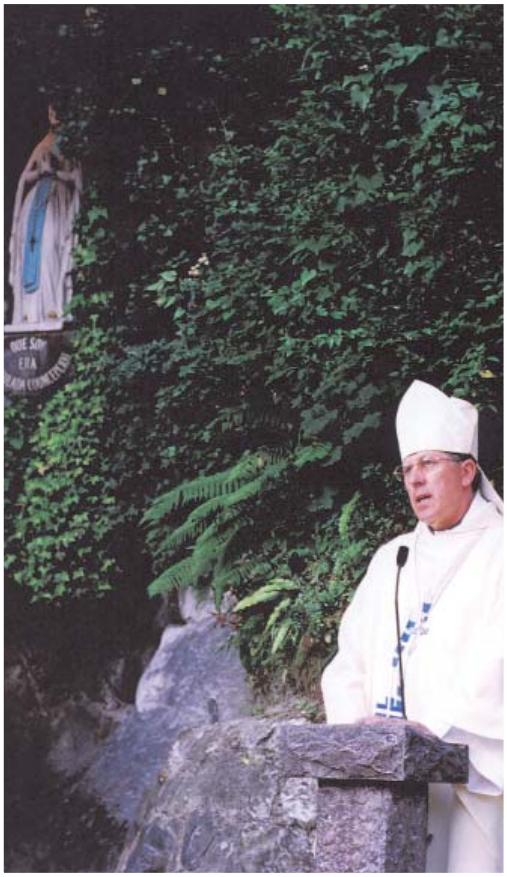

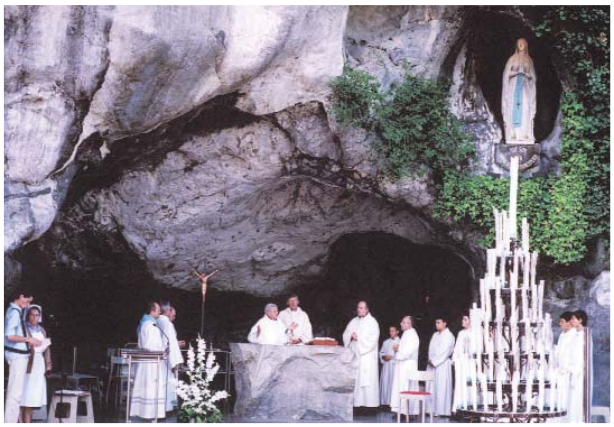

Distintas imágenes de la peregrinación a Lourdes.

> Movimiento de Comunión y Liberación

Un sentimiento de gratitud indescriptible

Diferentes imágenes de los integrantes vallisoletanos del Movimiento Comunión y Liberación en el V Encuentro Mundial de las Familias de Valencia.

Nieves y Carlos. El domingo 2 de julio salimos de Valladolid con destino a Valencia un grupo de familias de Comunión y Liberación. Ocho adultos y nueve niños hemos disfrutado días intensos de convivencia, y, sobre todo, encuentro con la hermosa realidad de la Iglesia, la gran familia de los hijos de Dios. Del 4 al 7 de julio atendimos de 11.00 a 21.00 horas el stand de la fundación Desarrollo y Persona en la Feria Internacional y participamos en el Congreso Teológico-Pastoral. La Feria ha sido, de modo especial, lugar para admirar la riqueza de iniciativas sociales, educativas, asistenciales y culturales nacidas del compromiso con las diversas necesidades de la Familia que brota de la fe. Laicos, sacerdotes, religiosos y numerosos obispos de todo el mundo, han visitado y se han interesado por las obras allí presentes. La belleza de los encuentros humanos y la alegría de saberse acompañados han sido el mayor regalo que hemos recibido. Los niños y jóvenes han disfrutado "como enanos" de las actividades especialmente preparadas para ellos y abrían los ojos por la mañana soñando volver al recinto. ¡La playa en este caso, se ha quedado desplazada!

El viernes, la Feria y Congreso se clausuraron para poder participar todos en el Rosario celebrado en la Playa de la Malvarrosa. ¡Tuvimos la suerte de encontrarnos en medio de la multitud con el grupo organizado por la diócesis de Valladolid! En un ambiente de recogimiento y con las víctimas del accidente de metro en nuestra memoria encomendamos a María a todos los que amamos, especialmente a las familias que atraviesan momentos de dolor y dificultad.

¡Y ya el sábado comenzó la gran fiesta! El intenso calor y las dificultades de acceso a la ciudad, no empañaron nuestro ánimo y alegría. Nos reunimos con el grupo de 800 amigos de nuestro movimiento y nos sentimos como nunca, hermanos de tantos hombres y mujeres que a lo largo y ancho de los diversos continentes y a través de carismas diferentes formamos un único Cuerpo en Cristo Jesús. ¡Y nuestro Padre venía a visitarnos!

Sus palabras son ahora oportunidad para reflexionar y rezar: vivir en familia acompañados, educar la libertad de los hijos, desear transmitirles la fe como el mejor legado, valorar el papel de los abuelos, agradecer la tradición recibida a lo largo de los siglos, tener el mundo como horizonte… Gratitud es la palabra que mejor describe nuestra experiencia.

Gratitud por haber sido alcanzados por esta historia de Salvación. Gratitud por la Iglesia, Cuerpo de Cristo que nos abraza, educa, sostiene y acompaña como familias. Gratitud por nuestros hijos que disfrutaron sintiéndose parte de un gran pueblo. Gratitud por el trabajo y dedicación de tantas personas que han hecho posible que todos disfrutemos y gratitud por la visita del Santo Padre que nos ha recordado que sólo en la experiencia de amar y ser amados se cumple el deseo de felicidad que está en el corazón humano ■

> Movimiento Cultural Cristiano

La Iglesia sale a los caminos

José Ramón Peláez. Desde el 1 de julio fueron llegando a Valencia los militantes del Movimiento Cultural Cristiano (MCC) para colaborar en el montaje de la Feria de las Familias, y en el Congreso Teológico Pastoral. También estuvieron allí los jóvenes de Camino Juvenil Solidario (CJS), que, tras participar en el Congreso de los Hijos y en el encuentro con Benedicto XVI, prolongaron su estancia con una semana de trabajo cuidando enfermos en una residencia de ancianos.

De ambos congresos cabe destacar el contraste entre las intervenciones de los obispos de diócesis del Tercer Mundo, que transmitieron la realidad de la inmensa mayoría de familias empobrecidas que hoy forman la Iglesia Católica, y la ignorancia de esta realidad en muchas intervenciones en las que domina la buena conciencia de un cristianismo acomodado a la vida de los países enriquecidos.

Expositor en Valencia del Movimiento.

También la profunda esperanza de encontrar una vez más como en cada rincón del mundo la experiencia de movimientos y comunidades demuestra que el matrimonio cristiano es germen de una nueva manera de vivir la Iglesia como familia de familias y fermento de una revolución que presenta una alternativa firme al invierno demográfico que condena a la humanidad al envejecimiento, al individualismo de la sociedad de consumo, y a la opresión que sufren hoy la mayoría de los hermanos. Los dos días en que el Papa estuvo entre nosotros fueron una experiencia más de la nueva evangelización que la Iglesia pide a los laicos. Los militantes del MCC y CJS recorrieron las calles de Valencia colocando por toda la ciudad los puestos de publicaciones y ofreciendo junto a las revistas "Autogestión" e "Id y Evangelizad" pegatinas y manifiestos defendiendo la vida desde su concepción, y recordando que "no hay familia cristiana si no es solidaria". Una experiencia de "salir a los caminos" como los primeros apóstoles, que cada día se hace más necesaria, como vienen recordando muchos obispos de Europa y nos enseñaron Rovirosa y los apóstoles del mundo obrero ■

APOSTOLADO SEGLAR

Equipo de la Delegación

¿ACOGIDA?: ¡ACOGIDA!

Nuestros hijos (al igual que otros jóvenes y que los adultos) han regresado de Valencia impactados por muchas cosas: la multitud allí concentrada, la alegría serena de todos los participantes en el encuentro... Pero, sobre todo, su gran impresión (quizás por el contraste con nuestra experiencia diaria) ha sido la **acogida** de todo el pueblo valenciano. Los feligreses de las distintas parroquias se han volcado cediendo sus casas, su comida...: porque la conciencia de cada uno de ellos no era la de ciudadanos de Valencia, sino la de ciudadanos del mundo, hombres y mujeres que al experimentar el encuentro con el Señor ven al otro como hermano, hijos de un mismo Padre a los que **acogen** con cariño.

¡Qué hermoso sería si trasladásemos esa actitud a nuestros movimientos, a nuestras parroquias y a nuestros entornos! ¡Si, convencidos realmente de la riqueza de nuestra fe, de nuestra Iglesia, de nuestra parroquia, de nuestro movimiento, no nos quedáramos en vivirla a nivel particular (algo bueno y necesario), sino que lo abriésemos a los demás! Nuestro grupo, nuestro movimiento, etc. son maravillosos, nos ayudan a vivir y a celebrar la fe; pero podemos y debemos potenciar sus efectos abriéndonos además al otro grupo, al otro movimiento, a la otra parroquia, a la diócesis.

Realmente, el encuentro debería frenar un poco nuestra habitual celeridad, hacernos reflexionar y ver si realmente yo "acojo" o "*acojo*".

Si yo "acojo":

— **A**lerto al otro: siempre va a sospechar de mí o de mi movimiento porque no nos conoce.
— **C**onfundo al otro con esa sospecha, que le hará poner en duda la validez de nuestros caminos.
— **O**lvido que Dios llama de diversas maneras.
— **J**amás, o en pocas ocasiones, dejaré que el otro me exprese lo que espera para su movimiento.
— **O**pongo, en el peor de los casos, mi forma de vivir y entender la fe a la forma de hacerlo el otro: vivo mi movimiento como un fin y no como un medio.

Si yo "*acojo*":

— **A**bro mi corazón al otro.
— **C**omunico mis vivencias al otro.
— **O**ramos juntos.
— **J**untos gozamos de la vida y la celebramos.
— **O**rganizamos unidos nuestras actividades para que todos los planes del plan pastoral diocesano puedan conseguir sus frutos.

¡Que el Señor nos ayude para que en nuestra diócesis cada uno de nosotros y cada movimiento vivamos una **ACOGIDA** con mayúsculas! ■

MANOS UNIDAS

Calle Simón Aranda, 13 - 1º
☎ 983 305 065

HORARIO DE VERANO

A lo largo de este mes la Sede de Manos Unidas de Valladolid pondrá a disposición de los educadores los materiales educativos del curso 2006-2007. Estos materiales son los primeros de una serie que se dedica a los objetivos de Desarrollo del Milenio con vistas a su consecución en el 2015. En concreto los de este curso trabajan el Objetivo 2: Conseguir la Educación Primaria Universal. Estos materiales van destinados para los niveles de infantil, primaria y secundaria, y constan de una carpeta-caja diferenciada para cada uno de los niveles, que incluye actividades, recursos y documentación. Desde el día once de septiembre el horario de atención de la Sede Diocesana de Manos Unidas vuelve a ser el habitual de mañana de 11.30 a 13.30, y tarde de 17.30 a 19.30, de lunes a viernes ■

OPINIÓN

Joaquina García Simón

LA FAMILIA Y UNO MÁS

Con la llegada del verano y de las vacaciones, parece que se hace cierto aquello de que "con los calores se enfrían los corazones". Está muy bien tomarse un tiempo de relax, y ciertamente no sólo la climatología invita; nuestro cuerpo y nuestra mente reclaman un merecido descanso. Pero de ahí a descuidar nuestra vida de fe, media un trecho muy largo; como si de repente una madre pudiese negarse a sí misma y dejar de atender a su familia por el mero hecho de ser verano, y colgase el cartel de cerrado por vacaciones.

Algo así hacemos con nuestro Padre Dios, que nos regala esta época privilegiada, pero en la que siempre podemos encontrar unos días para estar juntos en familia, y a nosotros no nos brota del corazón el agradecimiento por haber sido creados ni por el don de la vida de nuestros hijos, padres, abuelos, especialmente en esta época del año en que la naturaleza desborda de belleza y alegría. Es el momento de pararnos a pensar que nuestro Padre no echa el cierre por vacaciones, que permanece siempre atento a las necesidades de todos sus hijos y que las vacaciones en el mejor y más lujoso lugar del mundo sin el Señor no son nada, y vividas en tu casa, con tu familia y haciendo presente a Jesucristo en medio, son una maravilla, porque "sin mí, nada podéis" ■

> Peregrinación de Jóvenes a Mayorga

Tras las huellas de santo Toribio de Mogrovejo

Algunos momentos de la peregrinación diocesana de Jóvenes a Mayorga, presidida por D. Braulio Rodríguez, con motivo del cuarto centenario de la muerte de santo Toribio de Mogrovejo.

Carlos Galán. Del 20 al 23 del pasado mes de julio, tuvo lugar la I Peregrinación Diocesana de Jóvenes a Mayorga, organizada por la Delegación de Pastoral Juvenil. Unos setenta jóvenes de la archidiócesis asistieron a ella, acompañados por D. Braulio Rodríguez, arzobispo de Valladolid.

La peregrinación se llevó a cabo en dos etapas: la primera desde Medina de Rioseco a Cuenca de Campos y la segunda desde Cuenca de Campos a Mayorga. El camino se hizo duro debido al fuerte calor y a la ausencia de sombra a lo largo del recorrido, pero la gran acogida de los lugareños mitigó el cansancio de los participantes. Se realizaron diversas actividades tales como: oraciones, eucaristías, veladas, juegos en la piscina y un concierto a cargo de Ricardo Vargas y de Nuevos Horizontes. En la localidad de Cuenca de Campos se sumó al peregrinaje un grupo de jóvenes canarios que estaban llevando a cabo allí un campo de trabajo.

Se asistió, también, a algunas actividades que se organizaban en Mayorga con motivo de las fiestas de la comarca: parrillada nocturna a la orilla del río y una paellada tras la Eucaristía del domingo en honor de santo Toribio de Mogrovejo. La experiencia resultó muy positiva y enriquecedora; sirvió para conocer algo más las huellas del santo vallisoletano del que celebramos este año el cuarto centenario del fallecimiento ■

> XXI Aula Malagón-Rovirosa

Familia de familias

JRP. A lo largo de un mes, Torremocha de Jarama acogió los cursos y campamentos del XXI Aula Malagón-Rovirosa, con participación de familias de nuestra diócesis. En estas semanas, los asistentes compartieron la reflexión, el trabajo manual en los servicios de la casa y la educación de sus hijos; todo financiado con el trabajo gratuito de éstos. También se han abordado temas como el papel de la familia en la sociedad y la Iglesia, las diferencias económicas entre las autonomías españolas y la situación de Iberoamérica. Entre los asistentes hubo sacerdotes de varias diócesis españolas y los obispos de Ciudad Guayana (Venezuela) y Jerez, junto a los emigrantes y a los militantes cristianos llegados de Venezuela. Toda una vivencia de la comunidad cristiana como "familia de familias" ■

> Delegación de Pastoral Juvenil

Del 22 al 24, V Encuentro de Música y Evangelización

PDP. Del 22 al 24 de septiembre se pondrá en marcha el V Encuentro de Música y Evangelización, organizado por la Delegación de Pastoral Juvenil, mediante la Comisión de Música y Evangelización. Bajo el lema "La música en ti: Escucha la voz del Espíritu" se desarrollarán talleres, oraciones, mesas redondas y conciertos con la presencia de Goyo Casado, Rogelio Cabado, Ricardo Vargas, Roberto Pardo, Nuevos Horizontes, Siete Días, Yolanda Concejo, Dani —de "La voz del desierto"— o Alfredo Arambillet, entre otros.

El grupo Siete Días.

Uno de los momentos cumbres de este encuentro será el concierto de evangelización "Tres x Uno" que se llevará a cabo en la plaza de la Universidad de Valladolid el sábado 23 de septiembre a las 21.30 horas. Este acontecimiento servirá para poder escuchar el nuevo disco de Ricardo "Quédate", junto a los trabajos de Nuevos Horizontes y el grupo Siete Días ■

> 16 de septiembre

Torreciudad acoge la XVII Jornada Mariana de la Familia

MCS. El 16 de septiembre se celebrará la XVII Jornada Mariana de la Familia en Torreciudad, por lo que los delegados del patronato de este santuario en Valladolid organizan una peregrinación con tal motivo, bajo el tema "La familia, santuario de vida" con el fin de poner los hogares cristianos españoles bajo el patrocinio de la Virgen de Torreciudad. Este año se pretende desarrollar su convocatoria entorno al V EMF celebrado el pasado mes de julio en Valencia.

Santuario de Torreciudad.

Los que deseen acudir a esta cita pueden optar por dos opciones de viaje, una de un día en la misma jornada que se desarrolla la actividad, y otra de dos que se inicia el 15 de septiembre. El plazo de inscripción finaliza el 8 de septiembre. Para más información y reservas: Angelines y Florentino en el teléfono 983202335 y Loly y Miguel Angel en el 983300745. Hay que indicar que D. Manuel Ureña, arzobispo de la diócesis de Zaragoza, oficiará los actos del evento ■

> Delegación del Clero

Formación para sacerdotes

MCS. A lo largo del mes de septiembre se llevarán a cabo cursillos de formación, convocados por D. Braulio, como jornadas de formación y encuentro de seminaristas y curas jóvenes, y abierto al resto de presbíteros. Sobre los cursillos destacan varios: el de "Moral fundamental " por D. Juan José Pérez, profesor de la Facultad de San Dámaso y del Instituto Pontificio Juan Pablo II para estudios sobre el matrimonio y la familia en la sede de Roma; y el de "Teología y secularización en España, a los 40 años de la clausura del Concilio Vaticano II", por D. Ángel Cordovilla, profesor en la facultad de Teología de Comillas. Estos cursos suponen un acompañamiento más cercano a los presbíteros y buscan responder a los retos apostólicos del mismo ■

> Del 22 al 24 de septiembre

Nueva peregrinación

MCS. El Secretariado de Peregrinaciones ha organizado una peregrinación diocesana a El Pilar, Barbastro, Torreciudad y Lourdes los días 22 al 24 de septiembre. El itinerario del viaje incluye una visita a Zaragoza, incluyendo El Pilar, y posterior llegada y visita a Barbastro, así como diversas celebraciones en Torreciudad, que será la antesala de Lourdes, donde los asistentes participarán en la procesión de antorchas, la misa internacional y la procesión eucarística. Junto a esta peregrinación, el Secretariado anuncia que en el mes de octubre se llevará a cabo otra a Italia. Para más información de ambos acontecimientos en la página web: www.archivalladolid. org y en los teléfonos: 670 893 964, 676 242 609 y 699 834 276 ■

CENTRO DE ESCUCHA SAN CAMILO

☎ 983 33 12 17 y 630 68 06 23

LA PÉRDIDA DE UN SER QUERIDO

En los tres años y medio de andadura que lleva el Centro de Escucha San Camilo, cada vez vamos atendiendo a más personas que están pasando por la situación de la pérdida de un ser querido. Por eso, varios meses durante este último año, hemos dedicado este espacio de la publicación diocesana al tema del duelo. Muchos de los que nos leéis nos habéis agradecido los testimonios y reflexiones sobre cómo ir viviendo la pérdida de alguien a quien amabais y que ha fallecido recientemente. El verano ha sido tiempo de descanso y vacaciones para muchos, y para algunos puede haber sido una época especialmente dolorosa, donde os inundan con fuerza recuerdos de otros veranos vividos en compañía de alguien que ahora ya no está a vuestro lado… Esta certeza nos lleva a ofreceros la ayuda de autores especialistas en este tema. Os indicamos varios títulos de algunos libros que esperamos os puedan ser de utilidad para ir viviendo sanamente el duelo:

— BERMEJO, J. C. *Estoy en duelo*, Ed. PPC -CEHS, Madrid 2005.

— SÁNCHEZ, E. *La relación de ayuda en el duelo.* Madrid. Sal Terrae. 2001.

— PANGRAZZI, A., *La pérdida de un ser querido. Un viaje dentro de la vida*, San Pablo, Madrid, 1993.

Cómo dicen alguno de los autores de estos libros "*no pretendo en estas páginas dar recetas para quien vive en duelo. No las conozco. Más bien se trata de compartir algunas reflexiones sobre el significado del duelo, sobre los tipos de duelo y el modo de vivirlos saludablemente, sobre las cosas que nos suelen ayudar y las que no, sobre cómo vivimos las implicaciones prácticas de la pérdida, como el qué hacer con las cosas del difunto, los lugares que frecuentaba, la oportunidad de ir al cementerio… (…) Creo que el duelo se elabora sanamente según se va aprendiendo a recordar, según se va pudiendo invertir energía en nuevos afectos, según se van dando pasos para situar al ser querido en el corazón, donde puede vivir para siempre, donde la tristeza no es la única nota de la melodía que toca entonar, sino que puede sonar también al ritmo de la esperanza* "[1] ■

Mónica Campos Alonso

Coordinadora del Centro de Escucha San Camilo

[1] Basado en la reseña de la web de la Escuela de Familia, que se encuentra en **www.humanizar.es**

SEPTIEMBRE 2006

1/7	NOVENA A NUESTRA SEÑORA DE SAN LORENZO 19.30 Parroquia de San Lorenzo
3	Domingo 22º Tiempo Ordinario. Dt 4, 1-2, 6-8. Sal 14, 2-5. St 1, 17-18, 21b-22, 27 Mc 7, 1-8, 14-15, 21-23.
8	FIESTA DE LA NATIVIDAD DE NUESTRA SEÑORA Mi 5, 1-4a. Sal 12,6. Mt 1, 1-16. 18-23. Lc 5, 33-39.
10	Domingo 23º Tiempo Ordinario Is 35, 4-7a. Sal 145, 7-10. St 2, 1-5. Mc 7, 31-37.
11	JORNADA PRESENTACIÓN DEL NUEVO CURSO PASTORAL Para presbíteros Seminario Diocesano
13/15	CURSO FORMACIÓN PARA SACERDOTES JÓVENES Moral Fundamental
14	EXALTACIÓN DE LA SANTA CRUZ Nm 21, 4b-9. Sal 77, 1-2.34-38. Flp 2, 6-11. Jn 3, 13-17.
16	JORNADA PRESENTACIÓN DEL NUEVO CURSO PASTORAL 17.00 H. Para el Pueblo de Dios Seminario Diocesano
17	Domingo 24º Tiempo Ordinario Il 50, 5-9a. Sal 114, 1-9. St 2, 14-18. Mc 8, 27-35.
17/24	ENCUENTRO NACIONAL DE COFRADÍAS Medina del Campo
22	II CONCIERTO DE INAUGURACIÓN DEL ÓRGANO DE LA CATEDRAL 21.00 Horas Catedral Metropolitana
22/24	PEREGRINACIÓN DIOCESANA A ZARAGOZA, BARBASTRO, TORRECIUDAD Y LOURDES
22/24	DELEGACIÓN DE PASTORAL JUVENIL Curso de Música y Evangelización Centro de Espiritualidad Día 23 a las 21.30 horas Concierto Tres x Uno en la Plaza de la Universidad
24	Domingo 25º Tiempo Ordinario JORNADA MUNDIAL DE LAS MIGRACIONES Jb 2, 12, 17-20. Sal 53, 3-8. St 3, 16-43. Mc 9, 30-37.
24	ORDENACIÓN NUEVOS DIÁCONOS 18.30 S. I. Catedral

popular tv
Canal 30
Valladolid

"La comunidad internacional debería preocuparse y ayudar más a África"

MARÍA JOSÉ SOGA GARCÍA
Coordinadora regional del Proyecto Harambee

Esta mujer de 62 años, jefe de la sección de neonatología del Hospital Río Hortega, que asistió a la Conferencia Internacional de la Mujer de Beijing como experta en salud infantil y recibió en 1996 el premio Rigoberta Menchú del Ayuntamiento de Valladolid, es la coordinadora en Castilla y León del Proyecto Harambee. La doctora Soga es catequista en la parroquia de La Asunción de La Overuela y está entusiasmada con la unidad de seguimiento de Prematuros y Niños de Riesgo hasta los siete años en el Centro de Salud de Arturo Eyries, un proyecto que inició el año pasado.

Texto: Patricia Diez Pablos

■ ¿Qué es Harambee?

Surge en 2002 con la canonización de san Josémaría como un fondo de ayuda internacional a los más necesitados, centrándose en África. Se recogieron mínimas cantidades de dinero para ponerlo en marcha, llegándose a 900.000 euros en todo el mundo, lo que propició que se realizase un concurso público por África Subsahariana al que se presentaron 123 proyectos, de los que se subvencionaron 24 en 13 países. Harambee sólo emplea el 8% en gastos administrativos de lo que se recoge. Es un fondo que depende del Instituto de Cooperación Universitaria. En 2006 ha habido cuatro nuevos proyectos, que tendrán una duración de tres años, en Kenia, Sudán, Madagascar y Congo.

■ ¿A quién va dirigido?

Ayuda a proyectos que ya están en desarrollo y llevan a cabo los mismos subsaharianos que viven allí. Por ejemplo, en el Congo es un materno-infantil en la propia capital, con el que me siento más identificada por mi propia profesión; también se financia un proyecto, de las monjas canosianas en Sudán que recogen a las adolescentes afectadas por la guerra y las instruyen en nuevas tecnologías, cursos de panadería, costura, etc.; asimismo en Madagascar hay un proyecto de los franciscanos que escolarizan a setenta y cinco cabezas de familia y les dan sueldo y comida para que puedan sobrevivir.

■ ¿Desde Valladolid qué ayuda se presta?

De forma individual hay personas que apoyan. Se ha hecho una difusión entre colegios concertados.

■ ¿Son conscientes los fieles católicos de las necesidades de otras zonas del mundo?

No son conscientes y por eso no colaboran de forma activa. Castilla y León ha respondido muy bien y así hay varios colegios que han aportado 3.000 euros con los ahorros de sus propios bolsillos.

■ ¿Cuáles son los grandes problemas de la infancia de estos países?

La mortalidad infantil es muy elevada y un alto porcentaje de niños no llegan a los cinco años de edad. Los africanos hablan y quieren mucho a la familia. África dentro de su riqueza tiene una pobreza inmensa. Los niños de Uganda y Ruanda, vagan sin padres ni familia y en Uganda se financiaba un proyecto para que las familias los acogieran financiando unas granjas de cerdos. La comunidad internacional debería preocuparse y ayudar.

■ ¿Dónde están las claves para el desarrollo de África según su experiencia?

Las claves: erradicación de las enfermedades, sobre todo de la malaria y la anemia congénita; y por otro lado la educación, porque si educas es más fácil que aprendan hábitos saludables ■

COPE
882 AM y 104.5 FM - Íscar 101.2 FM
El espejo de la Iglesia Diocesana
Viernes, 15:05 a 16:00
Iglesia Noticia Valladolid
Domingos, 9:45 a 10:00
Carolina Becoechea Rojo